PUBLISHER: COLUMBIA PUBLISHING CO. INC. THE SHUN PAO 中華郵政特准掛號立券總付寄遞之報紙 SUNDAY OCTOBER 26, 1941.

申報

中華民國叁拾年
拾月貳拾陸日 星期日
今日本報三大張
售國幣壹角貳分
第二萬四千二百九十四號
本館地址 上海漢口路三〇九號 電報掛號〇六七八 電話九三三四八號轉接各部辦事處
INCORPORATED
DELAWARE U. S. A.

敬告車主

No. 2

夏天的蝕耗及氣候的變化。影響

[illegible]

大通汽車公司

(獨家經理汽車)

靜安寺路一四〇六號 電話三九八九三

最高綢府 老九綸

花色綢緞●應有盡有

任憑比較 惟我獨賤

大批呢絨●最近運到

犧牲貨品 件件實惠

上海南京路浙江路東

電話九三五〇〇

門面竣工 富麗堂皇 今日起全部大廉價

條子海力司祺袍料 每件十五元五角

素海力司祺袍料 每件十八元五角

秀光呢祺袍料 每件五元四角

時代條花呢祺袍料 每件六元八角

協興條花呢男袍料 每件九十一元

條子花呢男袍料 每件四十元〇五角

風行縐祺袍料 每件十一元

雙色菊香縐祺袍料 每件八元五角

二樓 西服部 大衣部

◉◉握新裝權威 創西服領袖

馬褲呢中大衣 每件二百七十五元

常企呢中大衣 每件二百十五元

素條花呢西裝 每件一百七十元

純毛海力司西裝 每件九十五元

長毛絨女大衣 每件三百五十五元

式樣件件新 價鈿件件廉

鳳林綢緞時裝公司

霞飛路五九四號(巴黎大戲院對面)

一流綢緞呢絨，最新型時裝大衣，評定最便宜價格，供獻最精明買客。敬請各界仕女惠臨參觀・務希精明顧客批評價格・

開幕紀念 美麗裝璜 冠生園食品公司出品 大喜果 人人歡喜

添新裝樂在心裏 吃喜果甜在口裏

●舖面綢緞部● 有驚人紀念衣料

●二樓時裝部● 有驚人紀念大衣

今天假座明遠電台 申曲大會串 週波九六〇電話九四四四八

●歡迎點唱●

特請朱美玲吳梅影二位小姐担任報告 上午八時起申曲唱片中午十二時起至夜十二時止 電話八四六三〇

鄭重道歉

昨日爲本公司開幕之期承蒙禮登先生揭幕周璇小姐慕蓉婉兒小姐剪綵其時以來賓衆多致三位傭受擠軋實深抱歉復荷各界仕女惠臨毋任榮幸然頗各非常擁擠以致招待欠週殊爲抱歉後來者向隅不下二千餘人霞飛路上人山人海打破紀錄但本公司不以自滿仍秉初衷服務社會評定最便宜價格供獻最精明買客爲宗旨今天繼續發售紀念衣料及紀念大衣以答向隅諸君之盛意區區微忱尚希諒之謹此道謝

荳蔻美容品

贈送熱水瓶五千隻

＝並無任何手續＝

凡用冬季荳蔻美容品者

＝均有得贈機會＝

祇要憑贈送證一枚 可換熱水瓶一隻。

本公司爲酬答愛用荳蔻美容品顧客起見，特備紋銀『贈送熱水瓶證』，散置於冬季用荳蔻美容品瓶中，如用者獲得此證，即可向本公司換取老牌熱水瓶一隻，尚希諸位用戶特別注意。

各公司百貨商店藥房暨廠均有出售

上海百佳公司謹啓

北京路一九〇号 電話一三八八〇

英國最新花色毛織衣料 大本營

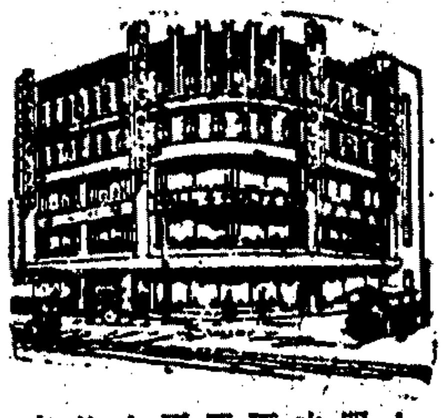

上爲坐落大光明影戲院隔壁之福利公司門面全貌。該公司新到大批英國毛織旗袍料大衣料。搜羅美備。無出其右。

各位向福利公司購買毛織衣料。担保皆來自英國。係世界上最精美之出品。想各位早已知之甚詳矣。今日倘蒙各位參觀本公司櫥窗。可見本公司數日前新到衣料之一部份。至於全部一九四一年最新花色衣料。均在三樓陳列。

◁冬季大衣料▷

本公司因裘冬轉瞬即至。特將新到冬季大衣料在三樓大陳列。以供各位明日惠臨選購添製冬季大衣之用。各位萬一目前無意添置。亦不妨惠臨參觀。無任歡迎。

福利公司

大光明影戲院隔壁

王顧珮鳴結婚啓事

我倆謹詹於十月二十六日在四川成都舉行婚禮特此通告親友

沈喬年(頤壽)仝弟鼎年(頤齡)啓事

茲擇於國曆十月二十七日(夏曆九月初八日)假座銀行公會爲舍姪克揆(百中)授室一切從簡諸戚族友恕不柬請謹啓

施寶昌 王顧新英 爲三男鴻嘉 次女月瑛 訂婚啓事

茲承趙世鎭趙翰亭兩先生介紹並經雙方本人同意謹擇於中華民國三十年十月二十六日在滬訂婚時值非常一切從簡特此敬告親友至希亮鑒

楊振鐘偕弟振釗謹謝

昨日舍弟振釗假座金門大酒店與張良純女士舉行結婚辱承諸親友寵錫隆儀復勞玉趾雲情厚誼銘鐫五中惟以招待不周深引歉仄謹此登報藉申謝悃諸希垂鑒

張海山謹謝

昨爲小女良純假座金門大酒店與楊振釗君結婚辱荷諸親友寵錫隆儀復勞玉趾雲情厚誼銘鐫五中惟以招待不周深引歉仄謹此登報藉申謝悃諸希垂鑒

張海山率子良棟 良桓 良槐 良植 良信 良備 拜啓

許雷聲道謝

昨日爲雷聲與室人田氏六秩合慶之期荷蒙諸親友寵錫隆儀並承惠然光臨五衷感激匪可言喻惟招待欠週諸多簡慢歉仄殊深茲將禮金悉數移充黃渡建設救濟事業費用爲諸親友造福特此登報藉鳴謝忱

蘇月坡醫師由滇返滬開診啓事

茲定本月念八日起開診上午在寓所下午一時至四時在診所四時至八時出診須先預約

診所 英租界三馬路石路東首綢業大樓五一七號電話九三九五四號轉一

寓所 法租界八仙橋格洛克路富福里弄五五號電話八二八八〇號

肺病從此無憂

鄙人於去冬因操勞過度偶患傷風時常咳嗽初不介意至今夏病勢忽然沉重咳喘氣急時吐白沫胸背隱痛熱高怕冷胃呆噁心胸悶心跳口乾便燥四肢乏力合家焦急萬狀遍求中西名醫診治因醫藥亂投故均未獲實效反日漸加劇後閱報見愛文義路景星里廿三號田六觀先生之夫人感謝霞飛路呂班路口四明里肺專家馮子鈞先生後即親往田君處探問確有其事余即往求治診後服伊最新發明治肺特效藥後次日果然各症大減效驗如神月餘病逐霍然若失現已恢復健康合家欣喜足見馮君醫藥神靈衛超中外確有起死回生之功且對於各期肺病無不著手回春並能短期負責治痊誠爲肺病之救星馮君治肺神奇早已名震環球不待余宣揚活命之恩無以闔報特此登報鳴謝並負責介紹

北成都路六二四號 朱長富謹啓

滬上唯一專售英美高等貨品之百貨大公司

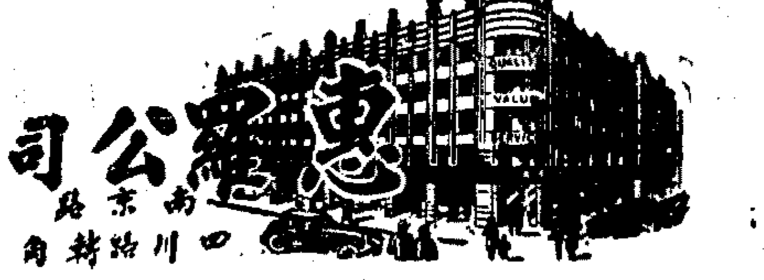

惠羅公司 南京路四川路轉角

時新秋冬季衣料

新貨續到 請速選購

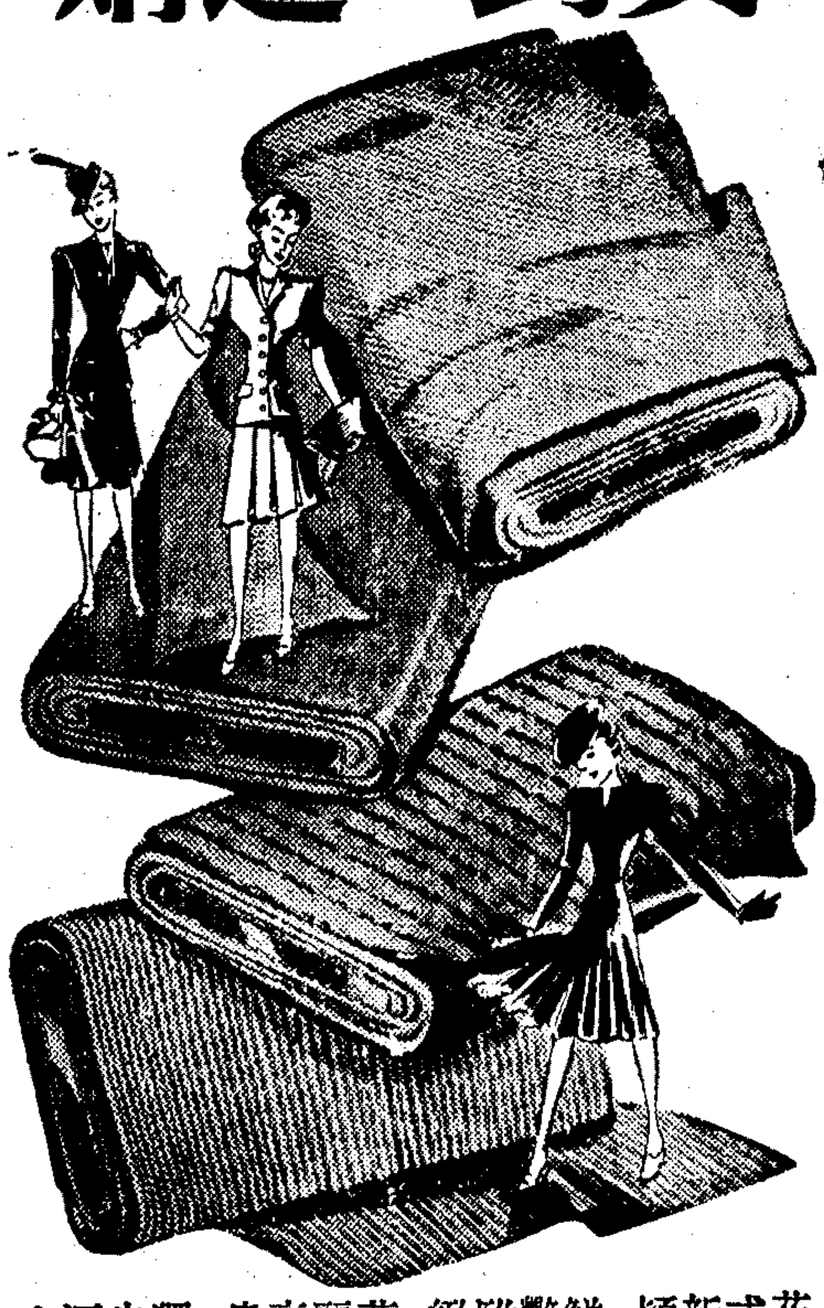

花式新穎 鮮艷雅緻、華麗高貴 獨步滬上

惠羅公司續由英國運到大批質料優良呢絨衣料陳列舖面發售盼各界仕女速臨選購母使君所愛之花色爲捷足者所得也幷有美國最新式手提袋手套及絲襪等精美異常而定價克己如蒙採辦保證萬分滿意

建設船員公鑑

查該船員等曠離職守不無誤會本局茲特鄭重申明凡回船復職或來局報到本局對於個人決予保障毫無問題即使機船他駛船員是否願往悉聽自由決擇本局愛護之心夙所共曉而船員克日回職本屬分所當爲否則自貽伊戚望各三思特此通告

上海濬浦局啓

裕豐盛顏料號緊要啓事

啓者敝號於本月念三日上午僱車夫通州人秦筱寶（又名妙健）持德孚洋行棧單49向楊樹浦路61號天生棧房提貨計十斤十聽裝九童子硫化元十箱箱子號碼S—080857/956一百斤裝直接四倍煮紅一桶桶子號碼602031 S—011577/876以上共計念一件不料該車夫在中途竊逃查無音訊除已分報捕房請求一體協緝外爲特再登申新兩報對於上開各貨如有發現請即通知敝號自當酬謝 同業各界務望切弗受買 地址福州路二七二弄九號 電話九〇五二〇

范剛律師代表裕昌花號緊要聲明

有人前來寄放紙包一包當時號內僅留學徒三人候寄放人去後即將紙包檢視忽發現手槍一支立即通知經理葉炳生當夜報告捕房從事調查頃閱各報刊佈「裕昌棉花號主私藏手槍」新聞殊與事實不符查本號於去年十月間合夥組織設辦事處於中匯大樓五樓五二九號房間專營代客買賣棉花業務至今年餘從無非法行爲此次突遭意外禍患變生不測茲既經捕房進行調查不難水落石出誠恐外界不明眞相委請貴律師代表登報聲明以正視聽等語前來據此合代聲明如上

事務所威海衛路一五五弄二十號 電話三一二〇二

王其培律師受任德大祖金號常年法律顧問通告

本律師茲受任上海公共租界重慶北路德大祖金號為常年法律顧問嗣後如有侵害該號權益者本律師當依法保障之 事務所北京路三三五號 電話九八五四四六

張立時律師代表炳記買受房地產啓事

茲據上開當事人委稱茲憑中承買邵子民（即良記公司主）所有坐落上海市土地執業證特字第二百四十號（特別區第八圖藏字圩十三號四十三坵）之基地一方計八分一厘六毫連同地上建築物（即福慶里全部房屋）並附屬於房屋上之定着物及地下之裝置物等語前來合代啓事如上 事務所青島路四五弄KK廿一號 電話三五六八五

后萬安律師代表法租界辣斐德路二四六弄福康里孫大康等十九戶與日商三友地產公司加租糾紛解決公告

據上開當事人等聲稱當事人等經四達公記於二十九年十二月十四日通知接管經租事務爲增加租額不能一致因而至民國三十年八月十一日大康等忽接得日商三友地產公司來函案經理大隅勇及經理徐鴻聲君與大康等代表迭次磋商安洽業經約定租金當由該公司總經理以來所有租金及巡捕費等茲爲鄭重起見委代公告是否對於該項租金持有異議者希於本月底以前聲明若逾期該項租金即行全部交付等語前來合代登報聲明如上 事務所十一月三日交付自料 電話三五六八五

后萬安律師代表韋志遠君爲工部局地冊第一七九號基地緊要聲明幷警告陸種德君啓事

據上開當事人稱於民國十七年間陸種德君之故父陸榮根君將已產坐落上邑三三保二圖章字第三九八號業戶陸天祥則田三分七厘正基地田單一紙（即工部局地冊第一七九號）及其地上建築物一併出押與當事人之故父韋鵬飛名下法幣一萬四千元正立有抵押據載明月息一分限期三年回贖屆期迭經催償不理查上項田單抵押在當事人處如陸種德君有私自將該基地暨地上建築物藏匿他人再事抵押或出售情事自不發生效力希各界勿受其愚幷希警告陸種德君於二星期內將該項債務理楚委代登報聲明幷警告等語前來爲特據情代爲啓事如上 事務所北成都路七六二弄九號 電話三五一九〇號

王耀堂律師受任瑞芳婦人洋服店 信孚雷仁記磁料器號常年法律顧問通告

茲受任上開當事人委聘爲常年法律顧問嗣後如有侵害其權益者本律師當依法保障之特此通告 事務所派克路三七五號 電話三五〇九〇六

安孚地產公司代表林道祥君買受基地啓事

茲因上開委託人向唐寶君訂購上海市引翔區六圖暑字圩一〇三號一九二號原戶名唐寶生字第一一五三號土地執業證引字第五八五一號計基地二畝二分三厘四毫付過定金倘有人對上開產權有任何主張者限于本月廿八日以前攜帶證件向本公司提出逾限即行交割特此公告 地址愛多亞路中滙大樓五四六號房間 電話八四五五六

蔣持平律師代表羿齡公司爲承買陳安興中共有地產公告

據上開當事人聲稱敝公司現憑中承買陳安興中陳安興共有祖遺坐落南市製造局路五里橋路口滬南區六圖暑字圩第十六號四坵業戶陳金榮基地計二畝一分二厘八毫除立定銀據外委請代爲登報公告如有第三者對於上開不動產主張權利或有所異議者統限於五日內向貴律師事務所提出書面聲明逾期即當立契成交嗣後不得再有任何主張等情前來合代公告如右 事務所亞爾培路一四六號 電話八五五六八號

周永定律師證明李葆焱 朱淑行協議離婚啓事

上開當事人因意見不合業經雙方同意協議離婚男婚女嫁各聽自由除立據由本律師證明外合代登報聲明如上 事務所靜安寺路七四九號 電話三〇五〇六

江蘇上海第一特區地方法院總字第六七五九號公告（聲請執管賀棟生遺產）

爲公告事據賀月卿賀月零賀月娣賀月桂（以上四人法定代理人賀樂氏）及賀性全（即信全）具狀聲請發給執管遺產證書略稱已故賀棟生於民國八年在上海逝世遺有本埠公共租界北區第四九四六號工部局地冊第一百四十八號賀棟記（即賀東記）戶愛爾德洋行掛號道契地六分一厘七毫連同地上市房兩幢應由賀性全及賀性華平均繼承不幸賀性全（現亦故世即賀月卿等四人之父）於民國十九年在滬逝世其應繼份應歸賀月卿等四人平均繼承等情前來據此合行公告登報週知如有對於此項聲請持異議者限自登報之日起二十日內來院聲明若逾期無人聲明異議本院即准發給執管遺產證書特此公告 中華民國三十年十月十四日

煙台葡萄 張裕釀酒公司駐滬發行所啓事

頃奉總公司電諭近以物料飛漲華北與上海滙率亦相去懸殊若照原價發售虧折甚多應自即日起改訂新價稍資彌補一俟彼此滙率平衡當再酌減等語本發行所除遵照辦理外合再登報公告敬希鑒照爲幸

可口可樂漲價啓事

茲因各種原料飛漲及營業開支增高敝公司迫不得已自本月廿六日起爰將可口可樂售價每打酌加一元二角特此通告諸祈公鑒 屈臣氏汽水公司謹啓 十月廿六日

中國漁業銀行召開創立會

本銀行業經籌備就緒茲定於本月三十日（星期四）下午新鐘二時假座香港路銀行公會五樓舉行創立會屆時務祈各股東准時蒞臨共策進行至爲盼禱除專函通知外特此公告 中國漁業銀行籌備處謹啓

上海市紗線襪染業同業公會召開全體大會通告

茲以工潮已息工友工資增加而顏料燃料原料等又日見上漲爲維持血本及整頓廠規計業經本會議決訂於本月念九日下午二時召開全體大會以資討論無論已未入會諸君均請駕臨磋商設有提案並請於開會前一日送交虞洽卿路水吉里本公會收受爲此通告即希亮察 開會地址愛多亞路成都路口浦東大樓六樓

五洲商業儲蓄銀行創立會通告

本銀行籌備就緒資本總額國幣五百萬元業經招足茲定於國曆十一月九日（星期日）下午二時假座南京路大華飯店召開創立會報告籌備經過並選舉董事監察人除通知各股東外務希準時出席爲荷 籌備處天津路二三〇號

中南味英製造廠股份有限公司召集臨時股東會通告

本公司定於十一月八日（星期六）下午三時在香港路銀行俱樂部舉行臨時股東會討論增資問題除另函通告外務請各股東準時出席爲荷 董事會謹啓 三十年十月廿四日

永豐棉織廠爲更動股東改組永豐愼記啓事

茲有股東陳祥棠富兩君因無意繼續營業所有股本將出售拆歸其他股東併紅利息數 廠址同孚路泰順里一弄廿九號 出滬中另立字據交割清楚後永遠脫離關係倘有以前永豐餘記在外未了手續自民國三十年十月廿五日止概與永豐愼記無涉誠恐外界不明特此登報聲明如上

大有餘機器榨油股份有限公司催出棧貨加收棧租通告

啓者本公司油池容積已滿前經登報通告茲因執有本廠棉籽油棧單之各客戶仍多未來出貨爲特再行登報催告務望於十一月十五日以前將所存之貨從速出清如屆時未來出貨十六日起凡寄棧已滿六個月者每担每月收棧租國幣二元計算其保險仍歸客戶自理幸希注意特此通告

世界書局股份有限公司召集臨時股東會通告

本公司定於十一月九日（星期日）下午二時，在福州路三九〇號本公司發行所，舉行臨時股東會，討論增資問題，並籌發股息事宜，務希各股東準時出席爲荷。倘因地址變更，未曾收到入場證者，請於期前攜帶股票，逕向本公司領取。又在此期間，所有股票停止過戶，特此一併通告。 董事會謹啓 三十年十月二十二日

義泰興煤號股份有限公司通告

顧因而兩租界當局以煤斤爲日用必需品對於供求之是否平允又已嚴加注視本公司爲用戶免受當局指責現在所存煤斤無多爲特登報催告務請貴戶於十月底以前將貨如數出清否則當由貴戶自負遲延受領責任本公司祗有按照本條附約辦理尚希切實注意爲荷

查各同業前向本公司購去煤斤多數延不來取以致本公司之煤斤堆存反蒙囤積嫌疑茲爲調節燃料供求起見不得不將堆存煤斤逾期之貨陸續售與實際用戶以資救濟

上海市冷氣堆棧同業增加並修正冷氣棧租通告

謹啓者茲因本市冷氣堆棧所需材料以及主要開支受來源缺少與外滙緊縮影響莫不飛漲數倍非改訂棧租價目萬難維持血本爰經同業集議決定於民國三十年十一月一日起實行後開修訂價目藉資彌補用維營業幸希公鑒

茲將三十年十一月一日起修訂冷氣棧租價目分列如下 凡新進及舊存貨物均照下列定價計算

甲種㊀各種新鮮水果瓜荳糖食乾果牛油豬油蜜臘乳酪罐頭食品各種酒類第一月月底止計算每市斤國幣七分正續存每月月底止計算每市斤國幣五分正㊁北貨海味煙葉魚乾蝦乾第一 [illegible]

上海市冷氣堆棧同業公啓 民國三十年十月二十六日

花園殯儀館

電話九六四三二

禮堂 大廳 全用一百五十元 分用五十元起

經濟殯殮 念元 一百四十元

專車接送 不取雜費 館址凱旋路一八〇號

安全第一 安樂殯儀館

營業電話36812 公用電話84793

館址 戈登路巡捕房南 武定路西摩路口

取費極廉

樂園殯儀館

全滬獨一 最新型 電氣●樂家

大禮廳 皇宮廳 西式花廳 特別廳 經濟廳 設備新穎清潔 定價克己不加雜費

禮堂莊嚴 辦事敏捷 政府註冊 交通便利 殯舍高爽 服務週到 土地乾燥 取費低廉

大陸殯儀館 公墓

殯殮 營葬 壽材 寄柩 墓穴 石碑 壽衣 接運 草扎 禁墳

包括費用 一百元 二百二十元

衣衾器皿均設有樣子 殮間五元起

地址大西路惇信路口 公共汽車直達門口

館址：霞飛路底海格路七五〇號 墓址：中山路大夏大學左首 電話：二三〇六五號三線轉接各部

辦事處電話 三一二三二 三一二三五 三一三三六 三一二三〇 七七八五三

上天殯儀館

延平路口一八一號 電話21943 事務所電話54300八

專接虹口南市閘北滬區遺體

經濟殯殮 二百廿元 經濟廳 廿元

嚴大生壽衣莊

法大馬路西新橋口 電話八一七二八

花色齊備 價格公道

定製壽衣 約期不悞

蔡宅報喪

蔡端卿老太爺（即福如先生之令尊）於民國三十年十月二十五日午時壽終正寢茲擇廿七日下午三時（新時間）在愚園路兆豐殯儀館大殮謹此報聞 蔡敦叙堂啓

寶山王宅訃告

家主梓材老先生（即沿津先生之老太爺）於國曆十月二十五日壽終滬寓茲定於二十六日下午新鐘三時在康腦脫路世界殯儀館大殮謹此報聞 王貽穀堂家人謹稟

上海平民肺病醫院鳴謝第三號

茲承德潤堂捐助國幣一千元又張老太太捐助國幣二百元又裕祥隆同記捐助國幣五百元又安裕源記莊捐助國幣五百元又九月份病舖兩位國幣一百八十元又利泰紗廠捐助國幣一千元又朱乘彝先生捐助國幣三百元又陳鹿笙先生捐助國幣五百元又中國紅十字會捐助國幣三百元又世界紅卍字會捐助國幣三百元又胡鑒民先生捐助國幣一千元又無名氏捐助國幣一千元以上共計國幣八千一百元正特此鳴謝以揚

董事長聞蘭亭 副董事長袁履登 趙晉卿 司庫趙晉卿 李登輝 院長江上峯 同啓

院址虹橋路七〇三〇號 電話七〇四九五 接洽處北西藏路二百四十號 電話41816/46640

鳴謝上海市特業公會

茲承捐助敝堂正拜領之餘除當場施棺經費國幣一千元掣奉正式收據幷專函道謝外合再登報以揚仁風

同仁輔元分堂謹啓

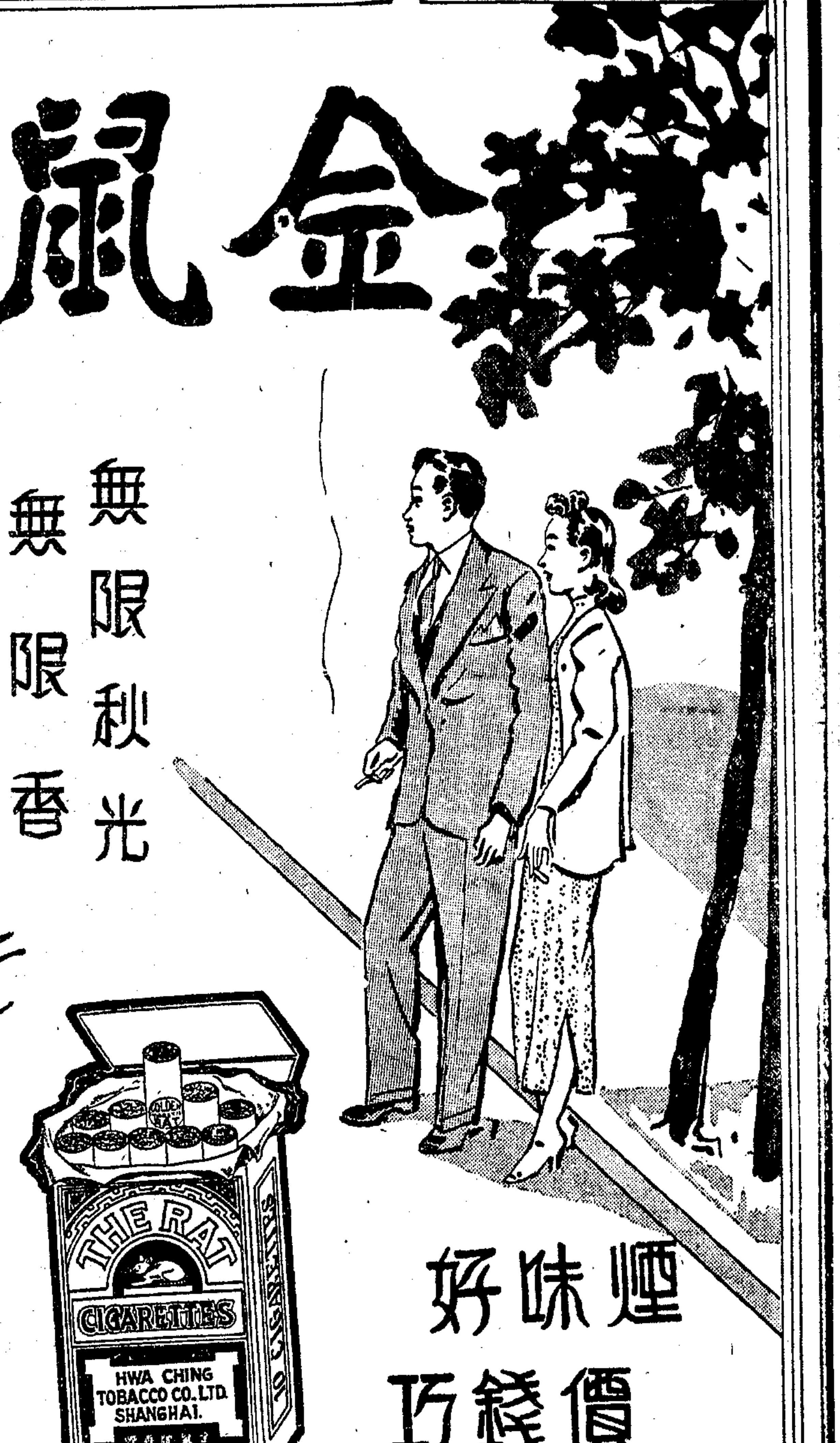

烟味好
價錢巧
華成烟公司出品

今日要目

國內　鄂中華軍克復郝穴　工程師學會十屆年會閉幕　比大使紀佑穆訪郭外長

英澳會商保衛太平洋步驟　德方宣布攻陷卡柯夫城　英軍進攻法屬索謀里蘭

國外　美海長稱遠東局勢極緊張

本埠　美經濟專家柯克蘭自港抵

滬　制止物價高漲應組消費協會　工部局平米供應絕無問題　著名白俄軍事家莫氏壯烈自殺

鄂中華軍奏捷

郝穴等地相繼收復

豫北十里堡黃岡寺一帶戰事激烈

犯禹門口日軍遭華痛擊傷亡甚重

⊙重慶　軍息、㈠郝穴日軍於二十三晚大部突圍北走後、其被華圍困之一部、亦於二十四午經華肅清、當克復該地、並正撫輯流亡中、㈡由沙市經岑湖口南犯日軍、經華於普濟觀・田家坊一帶地區擊破後、即乘勝向敗日猛追、二十四日連續將白馬寺、華橋等地攻克、日軍倉皇北退、華仍繼續追擊中、㈢舊滎澤鄭州等地日軍、向廣武方面進犯、迭受挫敗後、復糾集五千餘、附砲二十門、於二十五晨出鄭州向十里堡「鄭州西南」黃岡寺「鄭州西南」進犯、經華軍阻擊、刻正激烈戰鬥中、㈣華攻克廣武城部隊、繼續向敗日進擊、續有斬獲、其退據董莊「廣武東」蘇樓「廣武東南」等地日軍、均在華軍包圍中、㈤晉西南河津日軍、近增加數千、一部千餘於二十四日午後二時向禹門口東南侯家莊進犯、經華軍迎擊、華砲兵亦向日轟擊、斃傷甚衆、㈥晉南稷山以南蘋店鎮日軍、一部於十七日南犯、經華軍於永和莊截擊、斃傷日甚多、日不支回退、（二十五日電）

⊙常德　猛攻郝穴華軍、異常奮勇、於今午一舉衝入該市、痛擊北侵日軍、至午後二時、已將該地完全克復、華軍現乘勝緊追中、（二十四日電）

⊙重慶　軍息、㈠由沙市岑河口南犯日軍、陸續增至六千餘人、沿途遭華人節節阻擊、頗有損傷、二十二日晚、日軍復由白馬寺・華橋・蛇橋等地附近分犯田家坊・普濟觀、華軍將來犯日軍奮勇阻止、即乘勢向日猛烈反攻、華預置日後部隊、亦同時向日後突擊、激戰至二十三日晚、斃傷日千餘、餘日向北敗退、華當將普濟觀・田家坊等地完全克復後、幷分途向敗日追擊中、㈡華向敗日追擊部隊、於二十三日晚向郝穴猛烈攻擊、斃傷日頗衆、日大部突圍北退、一部在華圍殲中、㈢犯王賴子橋・蠻新橋一帶日軍、被華攻擊、死傷甚多、二十二日晚、日急由郝穴等地增援、向華猛犯、刻華日在新廠以北田家坊一帶地區激戰中、（二十四日電）

⊙常德　沙市日軍、近糾集五六千、於二十晨分股南犯、郝穴曾於二十二日晨侵入該地、經華軍猛力反攻、已於二十四日二時將郝穴奪回、日被殲極衆、現華軍正清掃附近殘日、並派隊向北追擊、（二十四日電）

⊙常德　江北華留在日後部隊、昨今兩日分向岑河口及沙市近郊進攻、頗爲得手、（二十四日電）

眼病唯一神藥
一滴清眼藥水
立刻生效
眼紅腫痛　眼難睜開　遇風流淚　畏光差明
眼內癢痛　眼感砂粒　眼脂過多　眼瞼糜爛
一滴見功
新華大藥行監製

張裕
葡萄酒・白蘭地
交際酬應　必需美酒　張裕出品　名貴無儔
高雅人士每逢宴會必以美酒敬客張裕一四十年金獎「可雅」及「白蘭地」爲美酒之王自船來洋酒絕跡後行銷廣大有一日千里之勢
上海發行所　新世界西首　電話九二一二三
各大公司　各洋酒號　均有出售

未戴準確眼鏡　模模糊糊
戴吳良材眼鏡　清清爽爽
吳良材眼鏡公司：
地址南京路拋球場西首

金谷飯店
GOLDEN GARDEN RESTAURANT
中心區域第一流西餐館
焗雞大菜五元五角
午餐七元二角・晚餐九元二角
特別大菜十五元・二十元
品料設備　管理應待　獨步遠東
訂座電話九〇六〇五・九一六一七

工程師學會十屆年會

昨一晚圓滿閉幕

茅以昇獲本屆獎狀

下屆年會在蘭舉行

⊙貴陽　中國工程師學會十屆年會、今晨分組參觀筑市及附近各項工業建設、下午會務討論、修改會章、通過中國工程師信條、並議決下屆年會在蘭州舉行、晚六時舉行閉幕式、到會員來賓七百餘人、由凌鴻勛、吳鼎昌、黃宇人、吳夫人等致詞、吳氏以總理實業計劃之討論及二十四年蔣委員長倡導國民經濟建設運動、均在貴陽、認爲極有意義、希望全國工程師協助建設新貴州、旋舉行給獎典禮、由凌氏宣佈本屆獎狀給予建築錢塘江大橋之工程師、現任交大唐山工學院院長茅以昇、茅氏於熱烈悠久之掌聲中、接受獎狀並致詞、略謂錢江大橋之完成、以曾養甫・羅英之力爲多、並代表建築該橋之全體員工致謝、至八時始散、除一部份會員參觀黃菓樹大瀑布外、餘均分別離筑、（二十五日電）

宋美齡等

由湘返渝

⊙重慶　婦女慰勞總會主任委員蔣夫人、委員張靄貞・唐國楨・吳漱貞等、前赴湘北慰勞、二十五日事畢返此、據談此次出發湘北慰勞、爲時兩週、各傷兵醫院及湘北前綫、蔣夫人等均曾前往、官兵無不感奮、此行共發傷兵慰勞金二十萬元、前綫士兵慰勞金十萬、軍委會慰勞組及該會湘南分會主任委員薛岳夫人均曾參加、（二十五日電）

比大使紀佑穆

訪郭外長

⊙重慶　比大使紀佑穆二十五上午往外部、拜會郭外長及傅錢二次長、（廿五日電）

于右任談

西行觀感

⊙蘭州　于院長今日赴青海視察、記者於于院長河西歸來之日、特趨謁、叩以西行觀感、承告河西各方面四五年來、經當局之調整及地方黨政人員之苦幹、均日有進步、而一般人民對於法令之遵行、公路之協助、具見對於抗建之努力、殊堪嘉慰、其最感愉快者、厥爲地方教育之漸見發達、師生精神彌佳、充滿新生氣象、惟以地域遼闊、尚待普及耳、此外即談河西地上地下之蘊藏如何豐富、即以沿途兩千里所產果品而論、將來交通發達、亦已足爲河西一大利源、至談及敦煌千佛洞時、于院長更欣然談稱、此乃「東方各民族藝術之淵海、爲我國之國寶」、惟以保管無方、湮沒堪虞、倘決設敦煌藝術學院、倩在該洞攷察之名畫家張大千主持、以保存此前人名貴之遺產、（廿四日電）

駐越南日軍

準備攻滇緬路

泰越邊境局勢不安

不斷發生開槍事件

▲合衆社二十五日紐約電　著名之記者及作家施恩氏、昨由新加坡致紐約先驅論壇報之電訊稱、駐越南之日本軍隊、確係準備進攻滇緬公路、企圖切斷中國之生命綫、使美國租借援華爲不可能、施恩氏徵引可靠方面稱、過去一星期中、日軍在海防登陸者一師團、在廣州者三師團、同時將鐵路配件運往滇省邊境、附日軍之先鋒部隊係集中於老開、其目標則在昆明云、

▲路透社二十五日倫敦電　英政府昨在克賴列琪旅館宴請緬甸首相烏索、緬甸事務大臣愛梅立主席、與宴者有中國大使顧維鈞及英方顯貴多人、

▲路透社二十五日盤谷電　泰國各報戰稱、據泰國越南邊境當局所發布告、泰國越南邊境之局勢、對於泰人頗爲不安、因時有向泰境開火之事件發生、今晨此間各報載、越南北部各區隔湄公河向泰人開槍之意外事件、不下四起之多、其中在農倘所發生之一起、係以泰國警察及地方官吏爲射擊目標云、

▲路透社二十五日東京電　泰國大使館今日發表文告、鄭重否認外傳泰國增強沿越南邊境防務及調生力軍至新得領土之消息、並稱、泰國始終忠實堅持最近與日本所訂之條約、

寇爾奈號

大受損毀

羅賓摩爾案抗議

德迄未答覆美國

▲路透社二十五日華盛頓電　羅斯福總統昨日聲稱、美國驅逐艦寇爾奈號、近遭魚雷轟中、大受損毀、現已接到之詳情、大都爲技術性質、此時未便加以討論云、

▲哈瓦斯社二十四日華盛頓電　赫爾國務卿頃向報界談稱、關於美輪「羅賓摩爾」號於今年八月間被德國潛水艇擊沉一案、美政府已向德國提出抗議、但迄未接到德政府之復文、

▲路透社二十五日華盛頓電

日工商業

漸失常態

▲路透社二十五日華盛頓電　美商部所發行國外商業週報稱、日本對海外各重要國家之貿易既已停頓、原料乃大感缺少、工商業漸失常態、日本與美國、英帝國及荷印間之船隻幾皆停駛、此數處在日本對外進出貿易中佔百分之七五、素以鋼鐵、鈴、鋅、鉛、銅、錫、棉花、汽油、機器等物供日本之需要、今則日本唯有仰給於日金集團區域耳、惟日本在此區域中、欲於短時期中達到原料自給之地位、殆屬無望、故日本現竭力進行保留原料之程序、所有五金屬物品雖招牌、鍋爐、陰溝蓋等物、皆盡力搜羅、至於汽油發售者之相率停業與民食之漸感缺乏、更無待言矣、日本絲業之前途、殊無把握、而棉貨之輸出入、亦幾告停頓、南美之原棉、因船隻有限、難以運入、而在中國淪陷區所產之棉量、亦不能如其期望云、

贈女子二十四孝彩圖
女子二十四孝彩圖之五

●投江抱父●

漢建安二年，五月五日，浙江上虞人曹盱，迎潮神，沉水沒，不得其屍，其女名娥，年十四，沿江號哭，十七晝夜不絕聲，遂投江死，五日後，抱父屍出，縣長感其孝，改葬娥於江南道旁，立碑識之。

後人有詩爲頌：漢國今安在　曹娥孝女傳　巍峨千古廟　兀立大江邊

歡迎通訊問病

本廠爲提倡孝道，在本報刊登此圖，分二十四天登完，更斥巨資，刊印女子二十四孝彩圖一册，用七色版精印，圖文並茂，關於家庭教育及改善子女德性者至巨，學生尤需必讀。

贈送辦法　請剪下各不相同之彩圖五張信內附郵票三角寄本廠廣告部即寄奉一册多則類推面取亦可辦法如上

來函堆積過多正在趕速封寄稍延時日在所難免尚祈鑒諒又彩圖自第一張至第四張之贈送辦法業已登報取銷自第五張（即十月廿五日起）函索面取概照上述辦法否則恕不應命（星期日停止辦公）

信誼藥廠謹啟　福煦路三九七號　電話八八六八〇

四維葡萄糖

明星香水廠　家用肥皂特價三天　二十六起　二十八止

肥皂原料價格激增市售各牌早已飛漲本廠迫不獲已改訂新價但爲酬答主顧按照新價特價三天即所訂新價亦難維持成本不久仍須調整幸希注意

明星日月皂　新價國幣七十二元　特價六十八元
硬質頭等肥皂　新價六十四元八角　特價售六十元
月色肥皂　大箱一百念塊　小箱裝六十塊　新價七十二元　三十六元　特價六十四元　三十三元
藍花星光肥皂　新價六十四　特價六十元
藍花星光條皂　價二元八角　特價六十元
迅速便利　不收送力
電話購貨：98200

中西大藥房股份有限公司召集股東臨時會通告

成茲於今日上午九時半（節約時間）假座南京路新新公司四樓綠寶劇場舉行股東臨時會報告一切並通過修改公司章程草案等議案務祈各股東准時蒞臨出席爲盼除分函專達外用特登報通告　本公司此次增資業經集股足額手續完竣

董事會啟

中西大藥房
痰敵　止咳化痰　大瓶十片　二元小瓶六元　一六元七
胃錀　止肝胃痛　大瓶六片　元小瓶三元　三元半

湘撥款救濟

湘北災民

⊙衡陽　湘省府以此次湘北各縣遭日蹂躪、極待振濟、曾先由省庫撥款七十萬元、省振濟會辦理急振、近更鑒於災區廣闊、杯水車薪、難宜救邺、特決定由省庫撥款二十萬元、並由省銀行本年度盈餘及獎金項下各提撥二十萬元、共六十萬元、作爲第一區各縣因戰事傷亡人民撫邺醫藥及購發耕牛等費用、（二十五日電）

皖省華軍克甘露山

⊙立煌　二十日華攻入皖中盛家橋、將日倉庫焚燬、日損失甚重、華另一部攻佔甘露山、並將日工事破壞、（二十四日電）

⊙洛陽　鄭州以南廬行莊・安徐莊・劉莊一帶之日軍、附砲四門、二十午向十里堡進犯、華軍當以一部迎頭阻擊、並派另一部向安徐莊側擊、華軍某連牛排長身先士卒、受傷不退、士氣益振、激戰至晚、日勢不支、乃回退五里堡・廬行莊各處頑抗、復遭華奇兵襲擊、日三面受敵、傷亡頗重、（二十四日電）

⊙重慶　本日華方軍事消息稱、華軍正在豫北困擾鄭州之日軍、襲圍郯回該城、華軍於星期四經廿四小時之戰鬥後、克復鄭州東北二十哩之軍事要鎮廣武、遊擊隊在鄭州四週甚爲活動、曾一度攻入該城、湖北情況亦已回復正常、所有日軍已撤至岳州附近、鄂西華軍則保持其在最近進攻宜昌以前之陣地、（廿五日合衆社電）

港政府征募

防護人員

⊙香港　港政府已開始徵募防護人員、徵募之主要對象、爲華人工作項目、分爲醫療・供應・消防・空襲防護・特別警衛及市區交通、（廿五日電）

沿隴海綫各縣

節儲概況

⊙重慶　勸儲總會對節儲運動深入民間之成效如何、極爲重視、已飭各省分會派員分赴各縣督察支會工作、近據隴海綫一路報告、各縣宣傳工作、多由小學教員利用集會、向民衆講解、尚能收效、猶待加強、儲款成績、平均每縣在十萬與二十萬之間、以小額爲多、日後區域亦有熱心同胞參加儲蓄、在接近前綫地點自衛司令長官購券萬元、率先提倡後、響應者極爲踴躍、第×戰區特別黨部發起軍人節儲實踐運動、配合當地郵局及軍郵實行節儲、尤構堅苦卓絕、隴海沿綫地不富庶、辦理不久、即漸具規模、殊爲可貴、劉該會正總合各方報告、作進一步研究、以期更能迅速發展、（二十五日電）

新運總會續徵

傷兵之友

⊙重慶　新運總會爲對重慶附近療養之受傷將士服務起見、再度發動徵求傷兵之友社員、以五萬人爲最低額、此次徵求對象、爲一般民衆、故請渝市各正副區長及鎮長負責徵求、社員會費原以一元爲率、茲則希望平均爲每人二元、（二十五日電）

蔣委長電唁

劉守中家屬

⊙重慶　中委劉守中在三原逝世、蔣委員長二十五電唁劉氏家屬云、三原劉委員允丞家屬禮鑒、允丞先生耆黨藉賢、革命先進、驚聞溘逝、愴悼殊深、惟冀順變節哀、善承先緒、謹電馳唁、蔣中正徑、（二十五日電）

蘇外長

抵達新都

▲合衆社二十五日庫壁希夫電　蘇外長莫洛托夫、已於星期四抵此、於昨日接見伊朗大使希特、以及美大使斯坦哈特、英大使克立浦斯、暨其他各國外交代表、

加拿大外交部宣布

將與華互派公使

表示對日決不綏靖政策

胡大使稱中國益見強大

▲合衆社二十五日渥太華電　加拿大政府之外交部昨日宣布、將與中國互換全權公使、此即表示加拿大政策、對日本決不綏靖、加拿大公使尚未選定、衆測豬外交部之代理副國務卿金雷錫特及英國哥倫比亞大學之經濟教授安格斯、將被選爲公使、

▲合衆社二十五日匹茲堡電　中國駐美大使胡適博士、昨晚發表演說稱、中國現較中日戰事初起時更見強大、渠將中國強大之原因歸功於下點各點、戰區之廣大、中國人口之衆多、中國人民三千年歷史之團結、最近內地建設之成功及協約國對華之援助云、

▲合衆社二十五日紐約電　合衆社倫敦局經理卡洛爾、最近曾與英、美使命團同赴莫斯科、將於獲得出口證後、立即由莫斯科搭飛機赴重慶云、

蘇聯遠東軍

參謀官員

傳多被調回歐

▲海通社二十五日芬京電　芬蘭報載蘇聯遠東軍之參謀官員、被調回歐者、已過半數、以此西伯利亞方面感覺不安、蘇聯國防人民委員會有鑒於是、乃頒令嚴查歐洲與遠東往來之函件、

▲哈瓦斯社二十四日舊金山電　羅斯福總統昨答記者所詢德方轟炸紅海中大批船隻事、笑稱、關於紅海局勢、渠所聞者爲希特勒對仍居於德境內某重要猶太人擊稱、如能表演摩西如何使海水分開、俾以色列子孫得以安渡紅海之事蹟、則可許留寓德境耳、

▲海通社二十四日舊金山電　海運委員會主席郎特海軍少將、頃發表談話稱、美國造船業之出產量、不久即可超過軸心國擊沉商船之噸位、蓋明年度美國可建造新船六百五十萬噸、而自歐戰爆發以迄今日之兩年中、英、美輪船損失、合計不過八百萬噸云、

大名鼎鼎　綢業之王

老九章

緒綸綢緞大同業

特種犧牲品

貨色越買越好●價鈿越買越賤

男袍料　大呢　每件廿九元五角

旗袍料

檳榔綢	香檳綢	閃電綢
每件		
六元五角	八元八角	十元五角
福祿呢	彩花綢	榮華綢
每件		
十二元	十五元五角	十六元八角

廉價部　加四放尺　花色齊備　歡迎參觀

每人限購一件

玻璃播音室天天固定頂精采節目

中華電台週波九四〇　下午四點四十分起午夜二點止

顧竹君	4·	6·
朱　趙	6·	6·40
陳　祁	6·40	7·20
唐竹坪	7·20	8·
蔣　朱	8·	8·40
徐云芝	8·40	9·20
王經璋	9·20	10·
薛筱卿	10·	10·40
周玉泉	10·40	11·20
顧宏伯	11·20	12·
薛筱卿	12·	12·40
韓士良	12·40	2·

日不放棄擴展計劃　遠東衝突勢難避免

美海長宣稱現局極爲緊張　援助英蘇爲當前重要工作

▲路透社二十五日華盛頓電　美海長諾克斯昨對海軍軍火製造商多人發言謂、日本如不放棄其擴展計劃、則遠東衝突勢不可免、遠東局勢現極緊張、吾人知日人未有放棄擴展計劃之意、苟沿此途進行、欲不衝突不可得也、諾克斯此言、係討論如何遣運軍火接濟蘇聯時而發者、諾克斯適從他處開會趕回、渠未言與何人集議、但謂與會諸人咸認、以戰具接濟英、蘇事極重要耳、諾克斯告軍火製造商勿稍失迅速出產之機會、並謂、維持蘇聯陸軍之戰爭、乃吾人在此次戰局中所應爲的最緊要事件之一、以供應品運入蘇聯厥有三途、即阿堪遮、海參崴及繞非洲而入波斯是、此三途中、以阿堪遮爲最佳、惟地處極北頗多困難、必使用鑿冰船方可保持此港之開放、運輸船行於此綫、難期迅速、致易遭德轟炸機之襲擊、且阿堪遮未有充分的運輸上便利、同時遠東局勢使海參崴路綫之繼續使用成爲問題、此綫之未可歡迎、正與阿堪遮相等、第三路綫需有一萬二千哩航程、而內地運輸亦將大感困難、如須建築鐵路經過波斯等是也、

▲哈瓦斯社二十四日華盛頓電　海長諾克斯上校、本日召集彈藥製造商人及航業界代表數十人、討論美國以軍械接濟蘇聯問題、席間並發表演說、

▲路透社二十五日華盛頓電　海、陸軍週刊載海長諾克斯所著海軍紀念日感想一文、略謂、東方如一大火藥包、隨時可爆發、其爆裂聲將聞於海外各處、民治國現祈禱蘇聯能保持其軍力、軸心軍不獨威脅東非及與美洲相隔大西洋之非洲海岸、而印度與新加坡亦將爲軸心國此後之目標、美軍艦現正巡弋美國海上、而奉有一見軸心船隻即予擊沉之訓令云、

▲合衆社二十五日華盛頓電　海軍總參謀史達克大將、在今日出版之海陸軍週刊撰文稱、「海軍應準備對付任何當前之強國或聯合強國、不論其威脅係來由太平洋或大西洋」云、

▲路透社二十五日倫敦電　此間各報對美海長諾克斯所發遠東可能衝突之言論、作一致之評論、謂可表示美政府方面之終止綏靖、

▲路透社二十五日華盛頓電　參議員披伯今日語各報記者云、美國應立即封鎖日本、以截斷各方面對日軍用品之接濟、氏同意海長諾克斯所發太平洋局勢極端緊張之言論、並謂吾人應在日本對蘇聯施行夾擊之前、採取行動云、

▲合衆社二十五日智利京城電　「快報」昨日忠告智利政府、當此美、日太平洋戰事迫近之際、應採取必要之措置、該報概述此種戰事之政治、軍事及經濟之危機稱、所必將遭遇之危機、爲意斯特島及智利海外各羣島之被佔領、文稱、最近被吞併之南極地帶、將適合於接濟驅逐艦及潛艇、此外、日本將得切斷智利對美國之接濟、

日發表官式宣告　不滿美海長演說

▲合衆社二十五日東京電　內閣情報局本日官式簡括宣告、謂美海長諾克斯上校昨日之演說、係屬不幸、因日、美談判正在進行、諾克斯之演說係違悖此項談判之精神云、日本觀察家稱、諾克斯對軍火製造家所發表之演說意旨、若由其過去觀之實無足異、且顯係意圖於歐洲局勢不利於英國時、激動國內之戰爭情感、而非圖恫嚇日本、彼等稱、諾克斯之主戰言論、似係可異、因最近華盛頓方面消息謂、政府已禁止非外交官員發表敵視日本之言論、日文晚報皆顯著刊載諾克斯之演說、標題大都指責其侮辱日本云、

▲合衆社二十五日東京電　以外務省喉舌見稱之日本時代廣知報、本日力言美國應設法與日本友好、而勿使日本加入軸心方面作戰、以致本已有力之軸心打擊力量更爲增強、如美國相信納粹德國爲彼之敵人、則美國何故必須迫使日本加入戰爭、以援助美國之敵人、美國應作種種合理之讓步、使日本維持中立、以援助英國及蘇聯、美國如繼續援助重慶、亦有迫使日本加入戰爭之虞、且此舉將使美國軍器之生產必須大爲增加、美國如停止物質援助中國、則可節省許多將需使用以對付日本之軍用品生產、日本擁有充分海、陸軍力、以排除協約國商務於太平洋之外、此項成因、在戰時世界實力之均衡上、甚爲重要、又據該報之意見、英政府在數月前本應與日本有所調整、解決之辦法應由英國決定、英國已代美國作一切戰爭、受一切損失、應較華盛頓更能知增加一敵人之意義爲何云、

新新公司新新商場內

新新茶室

早茶早餐　午茶午點　特快午餐　精美晚餐

白脫　胡桃　蛋撻　結婚　生日

胃病特效藥

[疒胃]去病

根治胃病藥理

[illegible]

藥房公司均有出售　試服包：煙紙店售

天平藥廠出品

東京官方昨稱野村暫不返日

若杉威爾斯繼續晤談

▲合衆社二十五日華盛頓電　日駐美公使兼日大使野村之顧問若杉、昨謁副國務卿威爾斯、總係繼續美、日之試探談話、事後若杉拒絕發表日本大使館是否接獲東京之新訓令、頃聞又悉、除非因太平洋局勢過於緊張而不克離職、否則野村將遄返東京、以與東條之新內閣商談、野村如不能分身、則大使館參贊井口或將赴東京一行、野村之特別顧問小島、將於明日赴日、衆悉、野村深悉美國對於日本及其將來遠東行動而起之民意、顯認爲美國如對日本開戰、必能取得人民之擁護、毫無問題、美國輿論並認爲、美國必不費巨大努力、即可獲勝、衆信野村欲將此意告知政府、渠認爲兩國間一切事件、均可藉外交解決之、所懼者、此間及日本之輿情、或將使外交無能爲力耳、

▲路透社二十五日東京電　據日日新聞華盛頓專電、日駐美大使野村或將親自返國、向首相東條、外相東鄉述職、或遣派大使館參贊回國報告云、此間官方謂、此項消息、爲推測性之謠傳、目前似不致實現云、

▲路透社二十五日東京電　昨夜日方半官消息稱、報載美國輿情漸主張邀請日方代表前往華盛頓、以調整兩國關係之消息、甚引起興趣、日、美本無互相仇敵之事、日本政府與現政府、已說明其和平宗旨、爲達其東亞目標所可能者、故美、日談話之結果、完全繫於美國之誠意、此所謂誠意者、即正確瞭解日本在東亞之地位、日談話中之限度是也、美國今宜就目前之機會、採納日方新外相所表示意見云、

▲哈瓦斯社二十四日華盛頓電　政府領袖對現行美、日談判、均抱悲觀態度、緣最近數日來、政府當局對於政論家之認爲美國將在太平洋採綏靖政策者、業已迭次警告、勸其勿遽下論斷、

美國輿情反對任何綏靖舉動

▲路透社二十五日華盛頓電　航務委員會所發表之文告、宣佈運往蘇聯之物質將由波士頓出發者、顯係倉促擬成、而未加以考慮、其實此文應作凡經過大西洋之物品、將由波士頓出發之解、而非謂凡援蘇之物皆從此路出發也、事實不妨明白簡單言之、援蘇物品將仍取道海參崴、惟由美國東海岸出發者、則將運往阿堪遮、因美方諸州所產之物、須由鐵路長途運往舊金山、而到海參崴後又須由鐵路運輸五千哩、始到蘇聯前敵也、因是東方諸州所產之物、以運往阿堪遮較爲容易、迨抵阿堪遮後、僅數百哩即可運達蘇聯陣地、聞莫斯科已請將若干接濟品經阿堪遮運入、此間批評家克拉勃氏稱、國務院亟總統府見航務委員會此項文告後、皆大爲驚異、而紐約時報且載有克羅克之言、謂、不獨英、蘇兩大使館見此文告爲之震異、即航務委員會本身亦見報紙所載之此項文告深感不安、東京方面以美國有此綏靖行動、欣然色喜、但此種自欣自賀、未免過早、蓋美國在此計劃中並無對日綏靖之意也、說者因以有用之情報供給德國海軍、故對該委員會頗多訾議、華盛頓郵報載一社論謂、美國輿情堅決反對含有對日綏靖氣味之任何舉動、或在日方威脅下之任何讓步、航務委員會此項文告之意義、殆爲美當局認莫斯科一時不致陷落於德軍之手、故以若干供應品經阿堪遮運入蘇軍陣綫耳、

日政論家主張召集軸心會議

▲合衆社二十五日東京電　報知新聞政治評論家衛水、在昨晨之報紙中籲請日政府設法與德、義舉行會議、渠稱、此項會議較之日、美談判更爲重要、日本外交係以三強公約爲基礎、不能任由日、美談判違反三強公約之精神、渠又言、日本若未曾明悉德國是否欲澈底擊破蘇聯、抑欲不久即將停戰、而保持業已征服之土地、則日本無從決定對蘇政策云、

貝當自願爲質　阻德濫殺無辜

法要人商取締暗殺問題　巴黎民衆憤慨槍殺人質

▲哈瓦斯社二十四日維希電　外界盛傳貝當元首擬親往淪陷區、以「人質」自任、俾能阻止德國軍事當局濫殺人質、但詢諸接近貝當元首之人士、均拒不發表任何聲明、

▲哈瓦斯社二十五日維希電　內部內政部長畢旭、本日參加閣議、與聞德國當局已將法國人質百名、延期處決後、即啟程前往巴黎、同時波爾鐸市長亦籲請該城居民、協同當局緝拿暗殺德國將官案兇手、

▲海通社二十五日維希電　據此間昨日公布貝當、達蘭及內長畢旭所會商之問題、爲南德城及波爾鐸法人攻擊德軍人之問題、此間政界相信政府將採取嚴厲措施、以取締此種非法行動云、

▲路透社二十五日倫敦電　據法國邊界傳出之消息、巴黎民衆聞槍決人質事、深感憤恨、槍決諸人名單近張貼於巴黎各繁華地點者、均被撕毀、故重行張貼之名單現有警察守衛、以防撕毀、又十月十七日有法國學院人員八名被捕、而大學教授與其他教育人員約三百名亦均遭拘禁、因拒不簽字於贊助新秩序之宣言也、若輩之被捕已使法國人民獲甚大之印象、同時法國境內廣續逮捕一切猶太人、而不問其國籍、巴黎現已殆無一猶太人居民、聞西班牙代表對於西班牙猶太人亦在被捕之列、頗感不悅、聞已聲明西班牙並無種族問題、

英法聯軍佔領達森納托

▲海通社二十五日維希電　據吉布蒂總督發來之報告稱、士兵二隊約三百人、一隊爲特戈爾軍隊、另一隊爲英國軍隊、現已佔領法屬索謀里蘭之達森納托、按達森納托位於亞丁灣與巴貝爾曼台白海峽之間、達拉港西北三十公里、

英驅艦一艘中雷沉沒

▲路透社二十五日倫敦電　英海軍部宣布、英驅逐艦白洛特華德號、已在北大西洋担任衛護任務時、中魚雷沉沒、船員親屬已予通知、白洛特華德號於沉失前一日、曾轟擊敵潛艇一艘或已擊沉之、美國移交英國之五十艘驅逐艦中、已沉失者、以該艦爲第二艘、艦上殞命軍官中、有美國波士頓之派克少校、屬於英海軍志願後備隊、美國人服務於英海軍而罹難者、以派克爲第一人、美國移交英國之驅逐艦第一艘沉失者、爲挪威海軍所駕駛之巴斯號、今此沉失之白洛特華德號、前爲美艦梅森號、係波士頓附近貝塞爾漢造船公司所造、

特夫古柏下月訪澳　會商太平洋防務

勾留兩週再赴紐西蘭　美澳將互駐空軍官員

▲路透社二十五日雪梨電　澳洲外相愛伐特宣稱、特夫古柏將於十一月五日抵澳、約留兩週、將分訪雪梨、墨爾缽、康白拉各地、然後再赴紐西蘭、衆料特夫古柏將與澳政府會商保衛太平洋所將採取之手段、或將被邀參加戰爭內閣與戰事顧問參議會之會議、據稱、遠東局勢仍在危急、特夫古柏及遠東英軍總司令樸芳之訪澳、可謂適當其時、因澳政府藉此可對於最近發展獲得有價值之可恃情報也、

▲合衆社二十五日墨爾缽電　內閣昨日公報稱、將遣派澳洲皇家空軍高級官一名至華盛頓、如澳洲對美之首次交換空軍人員、而美國亦將遣派空軍官吏一人至澳、據稱、此項交換、乃在使民主國之太平洋防務合作問題更進一步、

▲路透社二十五日墨爾缽電　澳洲陸、海、空軍將女輔助隊之發展、現已停頓、以待政府檢討此事情勢、志願看護協助隊及不屬三軍之志願團體、則不受影響、澳洲工黨政府之一般政策爲反對用婦女充男子之行伍工作、其理由爲此舉徒耗非必要之消費、且起餉銀均等之問題、

加州中部山上美機隊遇暴風

一架墮落另四架失蹤　轟炸機兩架亦告失事

▲合衆社二十五日紐約電　今晨有美國陸軍飛機五架、民用飛機三架失蹤、先前又有陸軍飛機兩架失事、其中一架機員五人殞命、飛行堡壘一架、在卸里斯登降落、當時該機着火燃燒、機員九人有三人奉駕駛員之命跳傘降落、其餘六人則留在機中、結果將火撲滅、單座「P—四零」式驅逐機一隊十九架、在加里福尼亞中部山上遇暴風而失散、據報已安全降落者僅十四架、有一架於駕駛員跳出後墮落、另有四架失蹤、陸軍轟炸機一架、據傳係由上校駕駛、自上星期二離雅古達特後、即毫無訊息、星期五有R十八式轟炸機一架、在加里福尼亞之家生妹妹峯失事、死陸軍飛行員九人、亞拉斯加海岸警衛隊亦報稱、有民用飛機三架失蹤、

國際簡訊

▲合衆社二十五日東京電　此間警察稱、今午止之兩週防空演習、結果有九人殞命、五十二人受傷、某退休之海軍少將、因從事救火演習、患心臟病而死、

▲合衆社二十五日馬尼剌電　日僑五百名、將於兩週內離菲、在三個月之間、日人離馬尼剌者、已逾一千一百、

▲海通社二十五日瑞典京城電　倫敦昨夜公布、埃及英使館參贊巴德滿、被任爲英駐墨西哥新公使、

▲路透社二十五日墨西哥城電　狄亞士已被任爲墨西哥駐英公使、

質料香味　超群絕倫

嫩膏除斑　唯一特效

雅霜

大陸藥房發行　上海河南路廣東路角

維絡乃

健康基本要素

維絡乃能補充食物營養之欠缺老幼咸宜之充美滋補品含適合國際標準單位之濃縮維他命甲乙丙及丁含量準確功效遠勝魚肝油保持健康及增進正常發育絕對必需品維絡乃滋味甘美嬰孩服之亦極相宜

大藥房均有出售

NESTROVIT VITAMINS A·B·C·D

瑞士赫孚孟羅氏有限公司

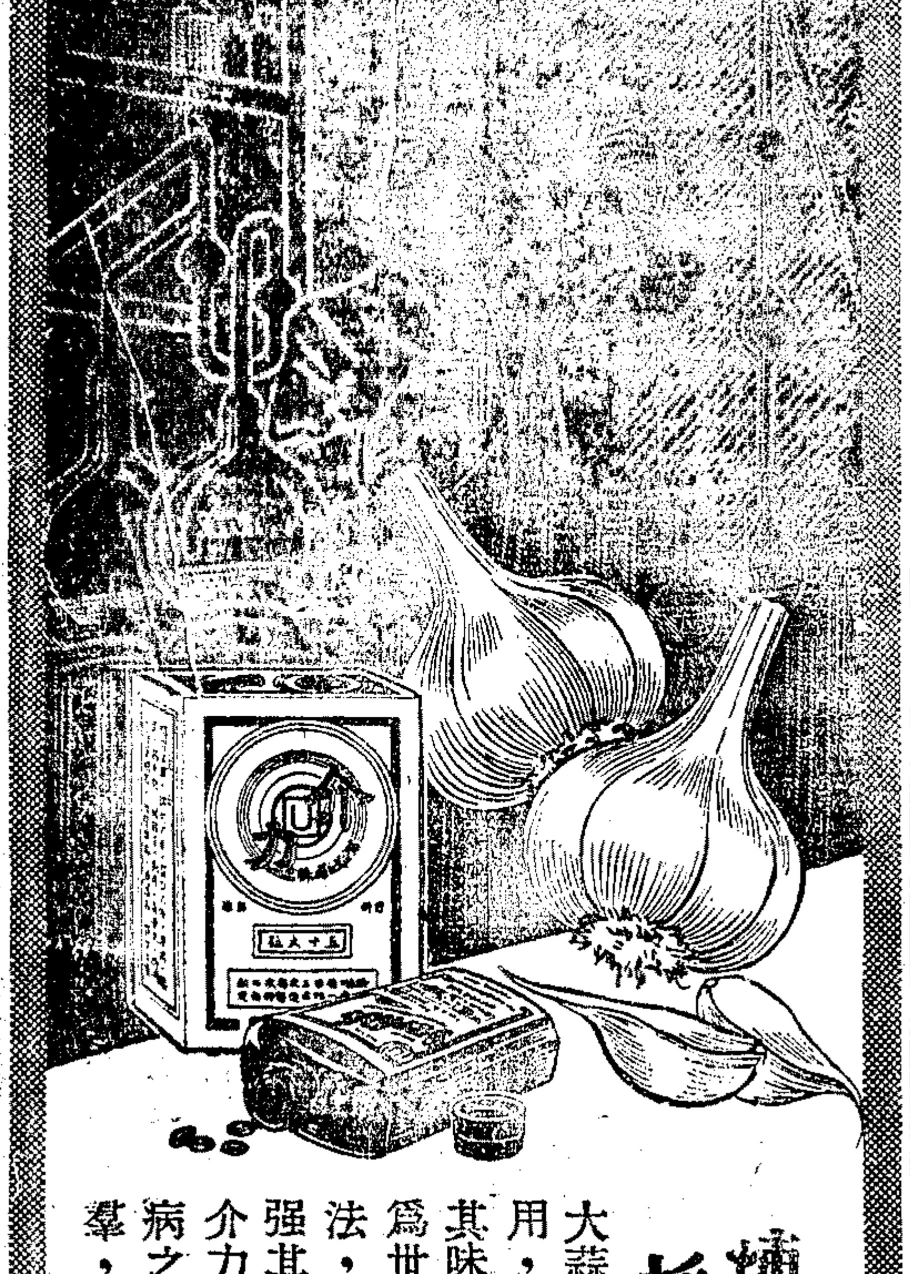

煉大蒜爲良藥　採蒔菲成精品

大蒜含有強大之殺菌成份，富有藥治效用，古今中外醫書醫家，一致公認。惜其味惡臭，不堪下咽，因此大好藥物反爲世人所擯棄。宇宙藥廠，運用科學方法，採取大蒜精華，去其惡臭成份，加强其藥治效用，製成精美丸粒，命名曰介力（即大蒜精），爲防治腸胃病與肺癆病之無上良藥，採蒔菲成精品，造福人羣，爲功非淺。（分成人及兒童服二種）

上海宇宙藥廠

蟹之缺點

蟹味雖美。惜乎含有多量亂物鹼性。最不易於消化。而以蟹黃爲尤甚。其性極寒。又富刺激性。尙有中毒之虞。在體虛老弱，胃腸不健全者。更非所宜。食後每致胸腹脹悶。或竟發生泄瀉下痢之患。

蟹之風趣

但際茲深秋。紫蟹正肥，異味當前。口福何可坐失。況食蟹是別饒風趣之事。與豐厚筵席不同。九月團臍十月尖。尖臍肥而團臍甜。持螯對菊。可助雅興。狂咽大嚼。能飽老饕之饕。銀砧蔽壳。纔指剝肉。美人佐洽。口福而兼艷福矣。然則如何以補其缺點

食蟹之後

祇須進服「保爾泰素」五六片。即可健脾助化。清潔胃腸。制止腐敗菌。消滅毒性。雖在體衰胃弱之人，亦無大害。得以快此朶頤也。

社評

再論美日關係

美國一部份援蘇物資決定改變航綫之後，日本方面沾沾自喜，硬說這是美國對日讓步，並以外交勝利自炫，但據一昨華盛頓方面的解釋，則根本上不過是一種適應需要的技術措置，因爲經由海參崴運蘇，需時十日，如果取道亞爾干日爾，則僅需四十八小時，在這紅軍企待接濟萬分迫切的時候，美國不顧德國在北極海方面所可發動的威脅破壞，毅然決定採取較爲艱險但事實上却是較短的航綫，似乎正足以表示美國援蘇的積極和勇敢，奈何便曲解爲對日綏靖？唯一可訾議的，是航務委員會縱有這樣的決定，根本不必公開發表文告，予以宣佈，致蒙「以有用情報供給德國剽襲艦」之譏，怪不得此一文告發表之後，國務院白宮以及英蘇兩國使館均爲之感覺詫異，

赤裸裸講，東條組閣的主要意義，祇在造成一個便於隨時行動的局面，過去徒以日本國力已因對華作戰消耗過半，以及遠東反侵略陣綫早已相當堅强兩重原故，所以非有「適當機會」，不敢貿然從事規模過大或冒險過多的行動；假使這一機會突然出現，則相信美國即使綏靖，恐也休想能拉得住日本，像改變援蘇物資航綫這一類間接而又間接的「小惠」，尤其談不到能使日本止步。何況退一步講，即使假定美國航運委員會此一決定，與目前尚在進行中的美日談話不無關聯，但事實上此項談話既毫無業已完成的跡象，則美國政府縱有綏靖日本之意，也用不着不待談話結束，便提前滿足日方的要求，因爲如果吾人記憶不錯的話，似乎這次美國對日談話的基本原則，是在以經濟讓步換取日本的放棄侵略，今茲日本不但尚未提供任何保證，反而出現了一個較前更急進的內閣，在這種情形之下，美國更沒有前倨後恭，自貶身價的理由。

或謂美國一則鑒於蘇聯前綫戰事頗呈嚴重，二則納粹在大西洋上的威脅又日見迫近，所以不得不暫時對日委蛇，以避免兩面作戰的危險，此說在表面上似乎言之成理，但若進一步加以剖析，則仍爲似是而非之談，第一，這幾天莫斯科形勢非常危急，固係事實，然觀於紅軍抵抗力量依然堅强，遷都及調集援軍各種舉措，依然井然有秩，可信莫京即使陷落，史達林決不致棄戰言和，一如法國所爲，加以轉瞬冬令，納粹即使奪得紅都，今後的攻勢，在冰天雪地的環境之下，恐怕也非經過一相當時期的補充準備，絕難再接再厲。第二，大西洋威脅雖大，但英國的實力堅强完整，當然尚堪一用，過去所以始終不肯貿然在西歐開闢第二戰場，相信其根本用意，即係着眼於此；所以爲美國計，當前的問題，祇在如何武裝商船，如何實行護航，以各種必要的軍械物質充分供給英蘇，俾一方使紅軍仍能繼續抗戰、另一方使英國在納粹凶鋒萬一西轉時，得以有備無患的姿態，作堅强有效的迎戰；故在英國未有不支徵象之前，美國根本上還談不到參加歐戰問題，德國潛艇的一再襲擊美艦，雖無疑地意在刺激美國，迫其提早宣戰，俾予日本以行動機會，但觀於華盛頓政府的始終持重，可知其早已洞燭其奸，決不致草率從事，墮入納粹誘導美國兩面應戰的毒計。從這一點講，祇要英蘇兩國力足拖住軸心，美國在大西洋參戰的準備即使完成，參戰的機運即使成熟，也仍以愈遲參加爲愈佳，原因是美國在參加歐戰之前，必須先在太平洋上解除後顧之憂，決不是綏靖政策所得濟事，因爲暫時的綏靖，等於予對方以伺機襲擊的機會，這一點常識，相信素來對於侵略陣綫認識最深的羅斯福總統，必能透澈領悟。

綜上所述，吾人殆敢斷言美國決無綏靖日本的意思，因爲不僅無此需要，抑且明知行之無益；如果推而廣之，吾人更不妨斷言美國今後不參加歐戰則已，若果參戰，則必在事前把遠東方面的隱患，先行解除，而且決不是用綏靖手段去解除，因爲這種綏靖，等於自掘陷阱，決非一個準備參戰的國家所樂爲，至於在這種局勢未出現之前，則祇有間接借重他人的力量，去消耗構成這一隱患的力量，換句話說，祇有協助中國去打擊日本，正如其協助英蘇去打擊德國一樣。關於這一層，美國海長諾克斯上校隔昨所發「美日衝突終難避免」的言論，似乎正是一個有力佐證。

目目

刻板做文章　依樣畫胡蘆

事能化則能進否則反見日退故食古不化者終無進步之日質之滬上視業常見暮氣深者老是故步自封永做刻板文章比觀後起業者再將舊調重彈仍晝依樣胡蘆外表固像煞有介事內容實全本空架子如許尷尬人才爲當韓信將兵況視學係物理治療術中之一科且目光乃人生感覺圈內之先鋒豈可幌掛羊頭專行販賣狗肉雖然能欺常人無奈難逃法眼卒至進退失據更見眞偽有別欺人可以一時搶花到底穿綳蓋不進則退益信斯言不謬

留美視學師嚴康侯　覺民眼鏡公司謹啓　南京路七七四號　電話九一一三二　「視談」面索即贈　時間十時至七半

保爾泰素

爲新亞藥廠著名出品之一。由細菌學專家監製之乳酸菌製劑。乃治療及保健胃腸之唯一良藥。因其中有糖化菌能產生消化澱粉。及蛋白質之酵素。使食物中之重要營養素易於消化吸收。故不僅爲喜食蝦蟹之防患。最宜日服數片。常年無胃腸疾患。而享長生康泰也。

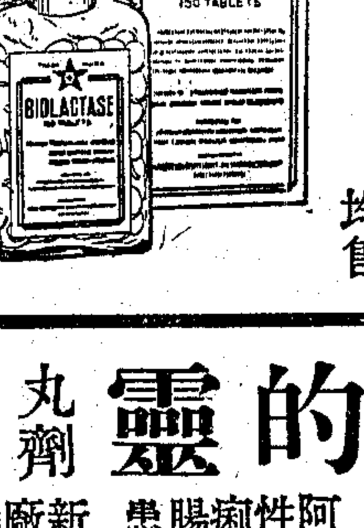

新亞藥廠製造　藥房均售

內服阿米巴赤白痢疾特效藥

去痢的靈　丸劑

主治　阿米巴性赤白痢疾・腸部疾患・

星牌「去痢的靈」對於阿米巴性赤白痢疾及腸部疾患・最爲有效・且有強大殺滅原蟲及消炎消毒之功效・而無刺激等流弊・丸劑吞服便利・外形・功效・完全與著名治痢舶來藥物無異・而其售價低廉・爲現代治療阿米巴性痢疾之特效聖藥・

新亞藥廠製造　藥房均售

唐拾義　著名瘧疾丸　又名　發冷發熱丸

▲三大功用（一）治瘧疾　主治發冷寒頗發熱出汗不論遲日隔日三日新久瘧疾先熱後寒或先寒後熱或寒熱往來服之均愈。家有瘧疾或旅行山嵐瘴氣之地預服可以防瘧（二）治發熱　凡傷風鼻塞頭痛骨痛感寒感冒等各熱症此丸皆能治之（三）治瘧弱　凡面黃肌瘦頭暈眼花四肢酸軟瘧疾愈後宜作補劑　▲辨僞法：（一）眞品服後必愈，僞品服後無效。（二）眞品內外背像印刷，均精美清楚，僞品模糊不堪。（三）如疑爲僞藥，請將內外仿單及丸數粒，寄交上海唐拾義藥廠，立即函復證明，以杜僞藥害人。

德增調援軍　作奪取蘇京決戰

蘇方重申長期作戰決心

德方宣佈攻陷卡柯夫城

▲路透社二十五日倫敦電　莫斯科無綫電訊云、據眞理報所接今晨三時之最近戰訊、謂德人現正準備作奪取莫斯科之決戰、昨前綫終日有激戰、惟實際上並無變化、德軍現似正在增調援軍中、昨日拂曉時、砲擊開始狂吼、德軍坦克車及步兵連續進撲、竟日實無間息、瑪洛雅羅斯拉夫之南、德軍曾在兩點迫蘇軍後退、惟續進已被遏阻、企圖渡過奧加河亦遭失敗、莫斯科前綫北區蘇軍仍固守原陣地、莫斯科以西摩茄斯克戰事尤烈、德軍力圖向東北兩面發展攻勢、蘇軍對於每一村落皆竭力保衛、蘇空軍現正轟炸德援軍所經過之公路、某區曾毀滅德方坦克車與鐵甲車七十輛、卡車二百輛、步兵兩團及高射砲兩隊、該報末稱、德軍進攻莫斯科現已二十三日、於此可見希特勒欲以閃電式攻勢佔領該城之計畫、已告失敗、

▲海通社二十五日德元首行營電　今午德軍戰報稱、德軍昨日佔領卡柯夫、此乃蘇聯重要兵工業及實業之中心也、昨日復佔領卡柯夫西七十五公里之交通衝要貝爾哥洛德、

▲國際社二十五日庫畢希夫電　蘇官方發言人羅索夫斯基、昨在此暫時之蘇京、第一次向新聞記者宣稱、蘇將作戰數年、現正有新紅軍二軍在編制中、「德軍究能維持若干時日、尚在未定之天、彼等迅將深信、蘇後備軍並未用盡、」丁莫牛柯元帥、解除中路司令一職後、現已繼布得尼元帥而爲南路司令、（倫敦方面猜測、布得尼元帥或已受命統率另一獨立之紅軍、俾可於德軍衝破南綫時、與英軍聯防高加索、）紅星報稱、南綫局勢、各處危急、「敵人正竭力圖進、以佔蘇聯最富饒之區域」、

▲哈瓦斯社二十四日莫斯科電　莫斯科衛戍司令部今晨廣播消息稱、德軍先頭部隊、已至某一據點、與莫斯科相去、僅有十四英里云、

▲路透社廿五日倫敦電　蘇方最近公報宣布、已在莫斯科西南阻止德軍之前進、惟南路局勢仍嚴重、前綫天氣狀況、現妨礙軍事行動、柏林發言人以德軍刻正輾轉於泥海中爲言、德方非至冰凍地堅時、不能從事有決定性之戰事、德官方通訊社消息、引軍事評論員之言、無關大局之勝利、無需作不斷之報告、德軍已獲十次大戰役之勝利、此可使目下戰爭結束、而勝利終屬德國云、同時德方前綫訪員發表陳訴苦況、謂德軍距莫斯科一百哩、其間蘇軍雲集、而德軍前進之公路、兩面現亦有戰事、蘇方砲隊與飛機、益增德軍之困難云、莫斯科消息傳德方已調軍、內有芬軍被調赴列寧格勒前綫、又有羅軍被調至南部前綫助戰、德軍若干團喪折什六、蘇軍之紅星報稱、南路局勢仍嚴重、敵軍力圖進佔最重要之工業中心地、故已加緊攻擊頓河畔之羅斯托夫、而頓河流域斯達林諾與馬凱夫卡兩城附近陣地、屢次易手、柏林揚言有一處蘇軍已退至唐納資河後面、同時克里米亞亦有惡戰、莫斯科謂、貝萊柯普敵軍已侵入蘇軍防綫、成一楔形云、德方又傳蘇軍刻在列寧格勒附近渡尼伐河攻擊、蘇方最近公報稱、「十月廿四日我軍在泰幹洛格與馬凱夫卡兩方面與敵交戰、摩茄斯克與瑪洛雅羅斯拉夫方面德方法西斯軍猛攻我軍陣地、遭痛擊而退、敵軍損失重大、十月廿三日毀德機十架、蘇機亦喪失六架、廿四日莫斯科附近擊落敵機十七架、」莫斯科防空指揮官宣布德方在莫斯科附近空戰中已喪失飛機三百〇五架、其中百架係過去數天內擊落者、

德在北區展開攻勢　經蘇猛抗未有進展

▲路透社廿五日莫斯科電　紅星報訪電稱、南部前綫各區戰局、依然嚴重、敵軍企圖進佔極重要之工業中心地、其鉗式攻擊之計劃、旋告失敗、經短期之沉寂後、德軍復加緊攻擊、仍被擊退、惟一區中蘇軍撤守新陣地、該處德軍喪折甚重、已被迫改取守勢、眞理報戰事訪電述前綫北區之活動稱、德軍侵入加里寧區後、圖在西北方面尤其是伊爾門湖附近、展開攻勢、過去數天內、發生激戰、惟敵軍現已被逐返其原陣地、喪折頗重、是役中有德軍一營、列成縱隊、長一公里、遭蘇方強烈之砲火猛轟、大半被殲、另一處敵軍耗重大代價後、對蘇軍陣地作楔形之突入、蘇軍連續猛施反攻、德軍不支、紛紛竄逃、而被火焚毀其所侵佔之柯爾米村房屋、久無活動徵象之諾伏洛特德軍、近因藉晨霧之掩護、渡波爾柯夫河、但被蘇軍之猛烈砲火擊退、伊爾門湖區激戰三天、估計德軍傷亡逾二千名、非特未獲寸進、且被迫退出倍利村、關於莫斯科前綫戰況、蘇官方通訊社傳極劇烈之戰事、刻正繼續進行、德軍耗重大之死傷代價、稍有侵入蘇軍陣地者、尤其是摩茄斯克與瑪洛雅羅斯拉夫四週、德軍刻正拼死希圖攻破蘇軍防務、某區中德軍且已調到羅軍與芬軍助戰、前彼德軍突破之某點、蘇軍已施反攻、而奪回之、二十二日夜間敵軍復施攻擊、蘇方砲火阻止德步兵與坦克車之前進、通達蘇方堡壘之公路上、遍處皆有德軍死屍云、

▲塔斯社二十五日中路戰場報告電　今日敵在中路各點攻勢均被擊退、羅柯蘇夫斯基率領之紅軍戰績尤爲卓越、二十四日一日中、該隊毀敵坦克八十輛及軍車二百輛、同時並殲敵步兵兩營、猛烈戰事仍在繼續中、

奧迪薩城地雷爆炸　羅國將領兩人喪命

▲路透社二十五日維希電　羅京來電稱、奧迪薩被炸、佔據該城砲壘之羅軍指揮官葛魯戈西亞紐將軍、及官兵五十名、被炸斃、又蘇方秘密警察近所據用之某大廈、爲羅軍淮佔、當其扭轉龍頭取水時、觸動引火綫、頓使巨彈一枚爆炸、羅軍炸斃多人、而被委爲該城行政要員從事善後工作之羅方愛維魯中將、亦死於非命、

歐戰叢談

法國人的苦悶

我作此文的主旨，並不是要說明法國何以會瓦解，或是歸咎於任何人，或任何團體，或任何思想系統。這一件事，已由比我資格更夠的人去做了。我亦無何種野心，要在當時身居法國，親歷一九四〇年五六兩月空前巨變者的見解之外，再加上我個人的意見。

而且我雖然是一個法國人，當這巨變發生的時候，我却遠在海外，身居美國，我的觀點，當然不免要受一己所處環境的影響。

可是禁不住要想。實則像我的許多同志一樣，幾個月來，我很想得到某種的結論，並以極審愼的態度，謀解決因法國失敗所引起的問題，不僅是對於法國人的問題，而且是對於不願放棄自由判斷像美國人者所引起的問題，我當然知道我身在美國，有思想，言論，著作的自由，而獲得絕大的利益。可是我也知道無論我的思想如何，據我現在法國的同志看來，俱無所用，祗因爲我可以享受最足自豪的自由，而他們却已失去這自由了。

因此我所得到的結論，別無其他價值，祗不過爲一個偶然做了法國人，而又無法知道他的思想感情，是否能與身居分崩離析的法國者相同的個人意見而已。

據我看來，法國現狀的基本因素，有下列諸點：

㈠波爾多政府請求休戰的第一着錯誤，就是假定法國已經戰敗，英國也不能再支持到幾星期以上。

㈡一着既錯，便引起許多無可挽救的困難，致有維希政府使人莫測的政策，和無法解決的心理衝突，一方面，對於英國的獲勝卑生希望，但仍以爲過於不可思議，一方面則有相信戰敗者祗能和戰勝者携手合作，方有挽回的現實主義派。

㈢民衆對於德人的仇視，事實上是日益加甚。

㈣法國所處地位，具有永久的流動性，法人雖欲自謀解決，實際此戰爭已包括全世界，而且日在擴大之中，欲於此時期推想將來，這是無從想起的。

關於第一點，當波爾多會議的時候，法人深信英國在法軍戰敗以後，不能再支撐多少星期，最後始決定法國應向德國請求休戰，經長時間的辯論以後，並決定政府應留駐法國，這一件事實，我不會忘記一個法國人有何異議。就我所如何說服勒勃倫總統，使他放棄赴菲計劃的經過情形，可在維希政府的正式報告中看到。魏剛將軍似乎在索米河抵抗失敗以後，首先建議休戰，貝當元帥和其他許多人便很快的附和這個建議。

下面這一件事，足以證明一般人都相信英國決不能單獨抵抗德國的進攻。

當法國休戰代表團在貢比臬辯論休戰條件的時候，法國保證不再援英的一條也在討論之列。法國代表團中有一人說道：「關於英國不久便將退出戰爭的事實，此一條豈不是多餘的嗎？」德國凱台爾將軍却答說，他當然希望那位法國朋友的話是不錯的，但德軍却不能這樣的希圖僥倖。

假使當時法國領袖，能預見英國抵抗的成功，他們就可採取許多別種路綫，只是到了今日，再去臆測，已無所用了。波蘭的形勢遠不如法國，但仍能抗戰到底。法國戰敗以後，英國的地位已岌岌可危，在納粹現實主義者的眼光中看來，幾已絕望，而邱吉爾却不顧他同盟國的失敗，決定繼續抗戰。可是法國的將領和多數政治領袖，已確信法國的戰敗即是戰爭的結束。

（未完）

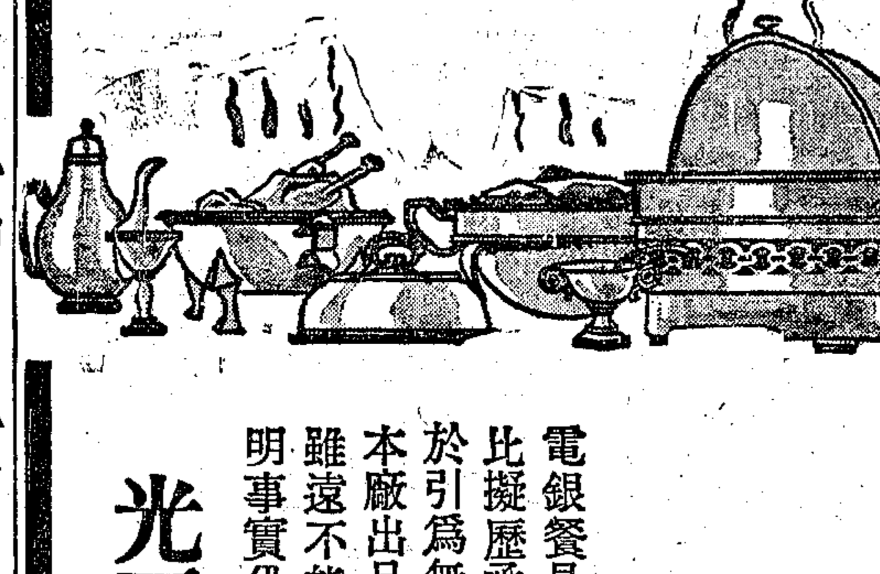

光亞廠爲電銀中菜餐具發現冒牌仿製品緊要啓事

電銀餐具爲本廠創製運用科學方法機器製造其特點爲華貴堅固清潔耐用非任何器皿可資比擬歷承本外埠著名酒菜館卅餘家訂用及各高貴家庭採購深獲各界嘉許譽滿海內外本廠於引爲無上榮幸之餘正更自奮勵以期精益求進爲國貨爭光乃近竟有無恥之徒以劣貨冒充本廠出品欺騙顧客該項仿冒品不惟質料窳劣製工粗率且均係老法仿製一經應用色澤立變雖遠不能與本廠製品比擬然影響本廠名譽至鉅刻正嚴密偵查定當依法訴究爲恐各界不明事實仍遭受愚計特此登報啟事並盼於購買時愼重注意確認「光亞廠製」標記庶不致悞

光亞廠銀器部出品　貴州路一五一號　電話九二三九一

特約經售　金安公司（靜安寺路赫德路西）　元昌五金號（寧波路貴州路口）

本館啓事

本館發行之歐戰實錄第一輯再版及第二輯初版業已售罄現正在趕緊添印一俟新書出版再行通告敬希　讀者注意是幸

青島交通銀行爲停止保管箱業務最後催告各租戶來行辦清手續通告

逕啓者：本行自中華民國卅年七月十四日起停止出租保管箱業務，前已登報通告，現各租戶中尙有未能如期來行辦清終止租賃手續者，特再催告，敬請各租戶務於即日起來行開箱取出所存物件，辦清終止租賃手續，如逾三個月未來取出，本行當依照保管箱租用規則，邀請證人定期破箱取出，箱內物件，另行封存，但不負保管及任何其他責任，如有毀損滅失，本行亦不負責，事出非常，幸勿自誤，此告。

中華民國卅年十月十四日

益生合記廠　招請外埠經理　經銷本廠出品　**鋑鏈**

事務所江西路四五一號　電話一〇二七一

工部局布告第五五六五號（爲本局所辦洋米事）

爲布告事照得本局所辦洋米之零售商人近數日來有拒絕出售是項洋米藉稱爲業已售罄情事茲特再促請民衆遇有此種情形立即報告就近捕房以便本局同時本局欲告知民衆無論何人或團體每月至多僅可購買一個月所需自用此項食米本埠所存及行將運到之本局所辦洋米足應一切需要絕對無供給不繼之慮合特布告周知此布

總辦兼總裁　費利溥

西曆一九四一年十月二十五日

新普育堂鳴謝顧文生先生　勤生先生

茲承顧文生勤生先生昆仲節移祖慈喪禮筵費國幣一千元捐助本堂經費爲諸親友造福仰見痌瘝在抱熱心慈善特此鳴謝

請愛好怡和啤酒者注意！

△溯自一九四一年三月十八日怡和啤酒價格從未變更

茲啓者凡售賣啤酒商店以後必須將空瓶退還本廠方得照瓶數購取同量啤酒

顧客飲用啤酒後退還空瓶所付代價便不致超過下列定價

		每打	每瓶
大瓶	啤酒連瓶價格	十九元八角	一元六角五分
	除空瓶	四元二角	三角五分
	啤酒淨價	十五元六角	一元三角
小瓶	啤酒連瓶價格	十二元九角六分	一元〇角八分
	除空瓶	二元七角六分	二角三分
	啤酒淨價	十元二角	八角五分

凡屬零售商店均照以上價格出售但旅館酒樓舞廳及遊戲場所因其設備週全開銷浩大故定價不在此例

請飲怡和啤酒—質地好—價錢巧

怡和啤酒有限公司謹啓

唐拾義府積散

▲除蛔虫專藥 ▲萬試萬靈

小兒飲食無度且嗜食瓜菓生冷及未經煮熟之物易受虫卵傳染每致脾虛胃弱疳積生虫面黃肌瘦挖鼻咬指腹現青筋精神疲倦常有因此而致癘者此散經驗四十餘年爲除虫消積之專藥有解積食除鬱氣退寒熱止腹痛長肌肉殺腸虫安睡眠之功 每盒三角 各埠均有經售 上海愛多亞路唐拾義藥廠發行

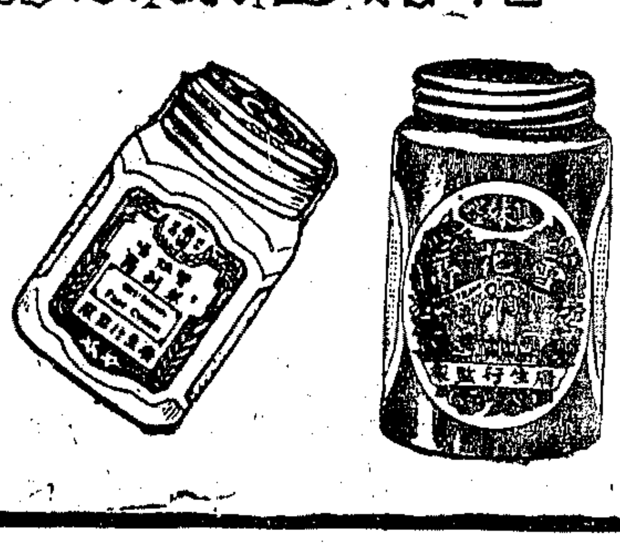

雙妹老牌 雪花膏 茉莉霜

各地百貨商店均有出售

雙妹牌雪花膏及茉莉霜細膩滋潤色香濃常搽白能保肌膚白嫩容貌美麗

廣生行出品

商業新聞

黃金連漲八天
漲起八千三百餘元
新創銀行之業務只知搜羅黃金

昨日烚赤暗市、十月期較上日軋升二百元、但當日僅四十兩交易中、價始終爲八千八百元、毫無變化、現金則仍在驚風駭浪中、起伏於一萬八千元大關外、天津潮州等幫及金號售出、而新創之大小投機化銀行、名義上各有專業、實際上同是一邱之貉、吸收巨額資本、本無所用之、乃用以吸收剩餘之黃金、與大國戶沆瀣一氣、競起收進、金市經此雙管齊下、頓覺虎虎然氣餘萬丈、價又昂然前進、一度由一萬七千一百元、狂升至一萬八千五百元、不久轉趨盤旋、終仍軋漲九百五十元、半日交易四千五百兩、

現金軋升九百五

烚赤現貨、晨開一萬七千二百元、與上日收價同、銀樓幫售出、退至七千一百元、和豐等忽來傾進、一時買勢蓬勃、跟進者四起、價飛升一千元、哄至八千一百元、爲成記等及天津幫見高猛出、立降四百元、兩銀行又來狂進、祥和德孚猛拾、漲風再起、又升八百元、達一萬八千五百元、忽見上數日代某行傾進之大豐忽來售出四百餘兩、成記天元等力售亦助、當見狂退七百元、降至七千八、祥和德孚再力進、大豐忽復進三百兩、和豐不惜高價狂進、抬至八千四、成記等吐出、午刻復挫、時和出恒記二十兩、午收一萬八千一百五十元、再軋升九百五十元、查已連升八天之久、共漲八千三百六十元、當日有一千四百元上落、收後祥和又進三四百兩、抬至八千五百元、德孚力售三百兩、最後出大豐五十兩價八千元、金號本牌金門市售價一萬八千四百元、收進比售出低六七百元、下午無市、場外亦無價、

飾金再跳一百元

銀樓飾金每兩兌出價、大同行及新同行初即一躍升五十元、繼又升四十元、再漲三十元、共升一百二十元、達一千八百七十元、午刻回下至一千八百五十元、軋升一百元、（收進減一百元）

匯市雖平 金鎊再漲

外匯昨日市況、中央與滙豐兩掛牌皆平、匯豐小權極價呆定逾恒、英美滙黑市尚屬穩定、美滙三元二二五、非必需品之進口洋行求結者仍多、三元或有小額供售頭寸、英滙仍二便士、仍無成交、終與前日晚收價軋平、下午週六無市云、

昨日外幣市況、英美金鎊隨現金價一致猛漲二十元、英金票平穩如故、市價站平、美金票回升至三十四元三角、比上日回起五角、香港票幣要殷切、市價漲起一角、日金票略趨堅挺、晚市高至三元四角、朝鮮票已起回風、晚市退爲六元七角、

天津廿五日（週六）電、今晨滙市開盤告平、倫敦電滙緊三一二五、爲二便士三七五、紐約電滙縮三七五、爲三元八七五、申匯不動、仍站八十四元半、聯鈔暗盤賤八角八分、爲四十元〇五角、

香港二十五日（週六）電、今晨匯市開盤平穩異常、各匯仍無榮辱、下午週六無市、

紗市頻作漲 不無戒心
形勢漸無昔日之定

紗市情況、仍飄盪不定、趨勢稍帶安靜、此因連朝猛漲、以致新買者咸具戒心、同時日日狂奔之現金市況、亦轉平安、一部份多頭吐出、市面回鬆一步、二十支雙馬廠單上日午後已轉疲弱之途、昨日開盤價爲二千四百十元、即告跌停板、但場外留者未絕、遂步鬆至二千三百八十五元、嗣聞現金回昂、人心帶起、暗盤復提至二千四百四十元、現紗交易、依然寥落無幾、但多方仍來拚提、同業手中所有之現紗、大都向期貨市場套好、準備解所、亦不能動售、至於取引所本月份紗布爲最後一日、軋空殊凶、下週一不知可否鬆動些、申新九廠、上日開出二十支雙馬一千五百五十包、價爲二千五百元、係同行接受、

金雙馬期貨穩而見疲、疲而又升、脚地似仍堅秀、晨開廠單因首先下跌停板、各幫謠言紛紛、一時人心不安、散多殊有出籠、期紗開出以上日下午跌停板、故未受影響、十一月開出二三九〇元、一度瀉至二二七五〇低價、旋復回昂、十二月開盤二三五〇元、見漲十二元、一月期二千四百元開盤、入後兜起鶴落、迂迴帶堅、觀趨勢以漲跌過速、雙方未能從容買賣、故此種走勢、在一般腦斷下、反難交易、雖尚有盲目之進出、但亦難免臨陣脫逃、未敢久持、若一遭打擊、其回風亦必可怕、從事者不可不多審慎也、列表於後、

	十一月	十二月	一月
開盤	[illegible]	[illegible]	[illegible]
最高	[illegible]	[illegible]	[illegible]
最低	[illegible]	[illegible]	[illegible]
收盤	[illegible]	[illegible]	[illegible]
比較	[illegible]	[illegible]	[illegible]

棉花皮球生意
亦感寥落

現棉形勢路平、交易不旺、因爲其價格不鬆、廠家亦不願多辦、所以每日同行皮球交易爲多、昨以週六關係、人心多數觀望、即皮球交易亦頓覺寥寥、

閩宮花	一〇〇件	[illegible]	號家
又	一〇〇件	[illegible]	號家
又	一〇〇件	[illegible]	號家
奧姆拉	一〇〇件	[illegible]	號家

疋頭榮辱互見

廠布開盤一度下落、繼又迅速回漲、結果一致堅挺、十六磅花蝶粗布晨開九十元、較上日跌一元二角半、繼乃回頭步昂至九十三元、仍有求無供、計軋漲一元七角半、十二磅三兎粗布午收七十元、午後做開七十元零五角、餘擔粗細布斜紋漲五角至一元、互有參差、市場成交稍靜、乃因跌後方回、人心未定、且值週六、須擔兩夜風險、綜計本街成交五百餘件、客銷北幫及浙東共計二百餘件、

東布先疲後漲、形勢仍昂、取引所期布本月份續漲一元、收盤價七十九元、一月份漲一元七角九分、爲最高盤、現貨市場交易甚繁、各布一致堅升、龍頭細布廠單、午刻收盤價爲八十五元二角、較漲每疋一元半、中擋雜牌細布、因有日商洋行搜羅、回升更速、彩球陽鶴喇叭等又出八十元關、較漲二元半左右、四君子嗶嘰三元一角一分半、亦軋升一角零九厘、

旗袍因風行呢料、本廠貨條子素色二十元一碼左右之旗袍呢、市銷更暢、

華商股票價格的步昇（武賢）

[illegible]

新開銀錢業之彙計

上海現有銀行公會會員銀行五十三家、錢業公會會員錢莊四十餘家、今年新創之銀行與錢莊、據見聞所得、計已開幕之銀行六家、在籌備中之銀行廿二家、但資本大都在一百萬元左右、新組織之錢莊二十餘家、十九均股份有限公司、資本五十萬元者佔十五家、資本一百萬元以上僅數家、一般對於新銀行錢莊勃興之原因、頗有所論列、惟缺乏統計、故爲編集之、亦猶補闕拾遺之意焉、

一 銀行

銀行名稱	地址	資本	經理	附註
謙泰商業	四川路四六一號	一百萬元	潘炳臣	一月十七日開幕
中庸	寧波路二〇四號	五十萬元	傅生貴	五月十九日開幕
大公	寧波路一三〇號	一百萬元	龔榕庭	九月一日開幕
光中商業	寧波路二二四號	一百萬元	沈楠生	九月廿四日開幕
上海鐵業	香港路錢業公會	一百萬元	支含芬	八月十四日先行交易
和泰商業	南京路一三六號	一百萬元	吳仕勤	十月八日開幕
華楙商業	籌備處天津路民孚銀行內	五十萬元	孔慶寧	八月三日開創立會十月廿五日先行交易
中貿	廣東路九三號	三百萬元	陸允升	九月一日開創立會定十一月一日開幕
上海工業	四川路四四〇號	一百卅萬元	陳滋堂	九月十日開創立會
長城	愛多亞路三三號	一百廿萬元	葛永祺	九月廿九日開創立會
國孚	天津路燕安里	一百萬元	竇顯庭	九月廿日開創立會
永豐商業	寧波路六七號	一百萬元	周瘦畊	九月二十一日開創立會
中國烟業	籌備處仁記路一二〇號	二百萬元	洪禎良	十月四日開創立會
利民	南京路慈淑大樓樓下	一百萬元	汪育齋	十月六日開創立會定十一月六日開幕
中國工業	福州路三三號	五百萬元	未定	十月六日開創立會
大元	寧波路七七號	二百萬元	潘紀言	十月七日開創立會
安利	寧波路八六號	二百萬元	林榮生	定十月十九日開創立會（未完）

一米價漲跌往還

一路飛漲之洋米、昨市開手、銀棧小絞祇一百四十九元、外棧一百四十八元、一號西貢高貨亦僅一百七十元、嗣因價格已低、引起大戶再度吸收、皮球跟蹤活躍、市形遝緊、銀棧小絞頓又復至一百五十三元、外棧一百五十二元、二號西貢高貨恢達一百七十二元、詎意大戶復翠相湧出、且因今日星期休業、計收盤小絞行情又回至一百四十八九元、比前市上午收價步漲二三元不等、但米蠹豈肯默爾而息、午後又造作工部局米糧定五千噸未成交之說、以掀動人心、買氣復旺、午後小絞又達一百五十二三元、英華司自一百八十一元至一百八十三元、現貨一百八十五元、結果比前日回漲二三元、成交不下三萬包、英華司近千噸、

青角窰種及楓涇百哥等新穀、仍售一百八十元、他如南港早破及崑山新粳貶一二元不等、泗涇野稻獨以時鮮貨稀、售開一百八十五元、糯米因存底日薄、步步見劣、昨開香港特元達百八十九元、大市百八十五六元至百八十三元、糯茨一戶七十四元、

洋粉終於再昂

昨洋粉早市平定、金龍開價四十三元一二角、然不旋踵即被投機客回趨小吸收、而北幫以廉價便宜、更爲活躍、日平粉雖在必行、然謂平粉一如平價小絞只供本消、轉口仍須仰給商貨、因此買氣突旺、金龍牌下午到四十四元五六角、烟台上午四十五元四五角、下午漲達四十六元、又比前晚激漲一元三五角、成交亦有七萬多包、同時麩皮亦以客閙爭辦、小包價開四十七元之新高價、小麥喊聲至七十元外尚不肯備量脫手、

債市復入疲途

公債暗盤、昨市爲週六、祗做上午一盤、於十一時開盤、丙種開價即小半元、計爲六十七元九角、乙種又打破七十元關、丙戊種仍歸於兩價相等、此因戊種接近抽籤關係、故應稍堅、投機技術利用一時、現已漸漸平復、昨日源成鴻大潤德買進、中孚出戊入丙、恒康大華益記鑫豐均有賣出、丙種開盤六十八元四角、高至六角半、小價見六十七元九角、以八元二角收盤、結果行市除丁戊兩種因抽籤關係略堅外、餘則回小一角至七角、成交約一百五六十萬元、茲列簡明表於後、

類別	最高	最低	收盤	比前日
統甲	[illegible]	[illegible]	[illegible]	[illegible]
統乙	[illegible]	[illegible]	[illegible]	[illegible]
統丙	[illegible]	[illegible]	[illegible]	[illegible]
統丁	[illegible]	[illegible]	[illegible]	[illegible]
統戊	[illegible]	[illegible]	[illegible]	[illegible]

股票交易、成交閘北水電股二百股、價爲十七元、西門布橡樹有限公司、定於十一月四日開派一九四一年份中期股息、每股國幣八分、

倫敦廿四日（週五）電、今日中國外債及遠東英商各公司股票掛牌行市、軍告平靜、祇銀行股稍有波動、匯豐銀行英倫註冊股續跌半鎊、價爲七十四鎊半、有利銀行股則升五先令、價爲十二鎊半、餘無變動、

糖價回落

昨糖市繼續下游、復跌數元、公司期貨月底期開盤二百五十六元、收盤三十七元、最高五十六元、最低三十七元、降三元、下月十日期開盤二百六十元、盤四十七元半、最高六十五元、最低四十五元、降九元、場外因時間不及、故不開做、公會劃盤十月份進口二百五十七元至三十九元、下午三十九元半至四十四元、小二元、九月份二百十八元半至三十七元半、午後三十九元、十八元半至四十一元、小四元、八月份二百五十元至三十七元、小七元、浙粗白二百二十元至十八元、小四元、荷赤二十六元至十八元、下午十八元、白三十元至二十九元、太古車白、因實銷不要、前日升二元、小十五元至二十五元、小十五元、

食油實銷觀望
—行市仍難疲落—

昨日食油交易轉減、實銷頗淡、投機者皆懷觀望、惟貨主售意尚堅、故行情略見回挺三元、統市售開大連豆油一百桶、又菜油二百担、塗料及泰山廠菜油各一百担、大有廠清油三百担、又菜油二百担、青島及烟台生油談而未成交、

豆餅近因油豆高漲、及內地飼猪食料缺乏、實銷略動、國胃亦活、故人心挺昂、因此市面突由疲滯中而呈向榮、昨售開裕記豆餅二千片價達廿二元四角、

胡椒麒菜飛升

胡椒近以來源乏到、國胃亦有吸收、致價逐步向上、漲起四五十碼、如黑大川已達二百六十五元、亦有叫三百元者、白大川亦升至三百七十元、麒菜市存本缺、際茲物價高漲聲中、遂亦造向高峯邁進、昨市獅毛菜見二百十元新高價、充獅毛菜一百九十五元、西蘭菜一百七十元至六十五元、龍牙菜及武彝菜均一百五十元、

兜安氏馳名藥膏

專治一切皮膚疾病

藥膏權威 權威藥膏

主治 濕疹 癬疥 膿瘡 痔瘡 癩痢 蟲咬 其他皮病

兜安氏西藥公司啟 上海江西路四八九號 華藥房均售 0-1-41

市價

金融

三十年十月二十五日 星期六

金銀		每兩計算
大同行飾金	兌出	一千八百七十元
新同行	收進	一千七百六十元
大同行紋銀		十六元
新同行		十六元

拆息 八分 平

匯兌

◉中央掛牌	
海關金單位	二元七角〇七厘
又合英金	三十九辨士二五
又合美金	六角六分
上海標準收金價	二千三百六十元
中國純金買價	二千三百二十元八角
英純金每盎斯	八鎊八先令
上午九時半公佈	
白銀平衡稅	計徵百分之[illegible] 平

（以上英金一先令二辨士半計算）

◉天津滙市	
倫敦電滙	二辨士三七五
紐約電滙	三元八七五
申滙	八十四元五角
（聯鈔）暗盤	四十元〇五角

◉香港滙市

◉海外各國銀價（廿四日電）	
英滙現貨	一先令三辨士
又遠期	一先令三辨士
美滙現貨	廿五元〇六二五
申滙現貨	四百六十五元
印銀近期	六三羅比三安那 低一安那
印銀遠期	六三羅比二安那 低一安那

◉海外各國互滙（廿四日電）	
英對美	四元〇二分半
美對英	四元〇三分半
英對滬	三辨士一八七五
美對滬	五元四角

◉各國貨幣（下午六時行情）（單位元）

英鎊	[illegible]	坎票	[illegible]
英票	[illegible]	斐票	[illegible]
美金	[illegible]	義票	[illegible]
美票	[illegible]	澳票	[illegible]
港幣	[illegible]	暹票	[illegible]
坡票	[illegible]	日票	[illegible]
越票	[illegible]	鮮票	[illegible]
羅比	[illegible]		

證券

◉華商股票

類別	買進	賣出	前市成交
華商紗布	[illegible]	[illegible]	[illegible]
大陸銀行	[illegible]	[illegible]	[illegible]
通易信託	[illegible]	[illegible]	[illegible]
南洋煙草	[illegible]	[illegible]	[illegible]
大中華火柴	[illegible]	[illegible]	[illegible]

永安公司	[illegible]	[illegible]	[illegible]
先施公司	[illegible]	[illegible]	[illegible]
民誼藥廠	[illegible]	[illegible]	[illegible]
新亞藥廠	[illegible]	[illegible]	[illegible]
九福製藥	[illegible]	[illegible]	[illegible]

（以上由裕興證券號供給）

鹽業銀行	[illegible]	[illegible]	[illegible]
中國國貨	[illegible]	[illegible]	[illegible]
永安公司	[illegible]	[illegible]	[illegible]
中國內衣新股	[illegible]	[illegible]	[illegible]
中法藥房	[illegible]	[illegible]	[illegible]
新亞藥廠	[illegible]	[illegible]	[illegible]
新亞新股	[illegible]	[illegible]	[illegible]
龍章造紙	[illegible]	[illegible]	[illegible]
大中華火柴	[illegible]	[illegible]	[illegible]
南洋烟草	[illegible]	[illegible]	[illegible]
中興煤礦	[illegible]	[illegible]	[illegible]

（以上由中國股票推進會供給）

大新公司	[illegible]	[illegible]	[illegible]
永安公司	[illegible]	[illegible]	[illegible]
中法老股	[illegible]	[illegible]	[illegible]
中法新股	[illegible]	[illegible]	[illegible]
新亞老股	[illegible]	[illegible]	[illegible]
新亞新股	[illegible]	[illegible]	[illegible]
漢冶萍	[illegible]	[illegible]	[illegible]
中興煤礦	[illegible]	[illegible]	[illegible]
大通煤礦	[illegible]	[illegible]	[illegible]
世界書局	[illegible]	[illegible]	[illegible]
大東書局	[illegible]	[illegible]	[illegible]
中國銀行	[illegible]	[illegible]	[illegible]
交通銀行	[illegible]	[illegible]	[illegible]
九福製藥	[illegible]	[illegible]	[illegible]

（以上由中國股票公司供給）

◉倫敦遠東股票

[illegible]

紗花

◉現紗

四十二支金城	[illegible]	[illegible]
三十二支金寶星	[illegible]	[illegible]
二十支雙馬	[illegible]	[illegible]
又	[illegible]	[illegible]
又	[illegible]	[illegible]
又	[illegible]	[illegible]
又	[illegible]	[illegible]
天女	[illegible]	[illegible]
地球	[illegible]	[illegible]
嘉禾	[illegible]	[illegible]
十支紅雙馬	[illegible]	[illegible]
十支九魚	[illegible]	[illegible]
又	[illegible]	[illegible]

◉外棉

▲美棉（十月廿四日電）

十二月	[illegible]	[illegible]
一月	[illegible]	[illegible]
三月	[illegible]	[illegible]
五月	[illegible]	[illegible]
七月	[illegible]	[illegible]
十月	[illegible]	[illegible]
現貨	[illegible]	[illegible]
最高	[illegible]	[illegible]
最低	[illegible]	[illegible]

▲印棉

平加而	[illegible]	[illegible]
亞姆拉	[illegible]	[illegible]
白落去	[illegible]	[illegible]

疋頭

▲粗布（每疋）（單位元） 有×符號者係日廠出品

[illegible]

糧食

◉米市

[illegible]

雜糧

[illegible]

油餅

[illegible]

許多小兒受過兒科良藥嬰孩自己藥片之益深感此藥之功並喜其味道之美

閣下小兒是否消化不良食慾不振大便秘結發熱腹痛腸風氣脹或患嘔吐泄瀉各症凡此種種但投以嬰孩自己藥片其同樣受益并歡迎其迅速除病復康之良效幾乎可必

嬰孩自己藥片味美效宏藥料純淨擅治上述各症并亦善理傷風[illegible]及緩和出牙痛楚

藥房均售或向上海江西路四五一號韋廉士醫生藥局購備

（國民政府衛生署許可證[illegible]第六二七號）

收聽金融行情或家庭娛樂請用

良友老牌收音機

工料精美 音質清楚 漲價在即

省電經用 售價仍廉 欲購請速

廣播五燈機	三百二十九元起
長短波五燈機	三百六十九元起
長短波六燈機	五百二十五元起
橫落地電唱十燈機	二千五百元

短波保收 莫斯科等 重慶 北平 各大電台 香港 倫敦 柏林 舊金山

式分 小型 中型 大型 電唱 落地式等數十餘種 歡迎參觀試聽

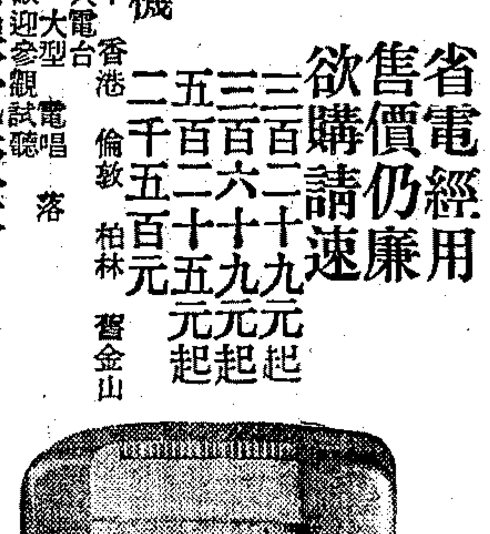

上海良友無線電廠啓

北京路祥生汽車行隔壁永康里電話九〇五〇五

美經濟專家
柯克蘭自港抵滬
穩定滬法幣爲主要任務
對外匯管理作實際研討

據昨日所得可靠消息、自英美經濟專家霍梅雅、柯克蘭來華後、對中國戰時經濟問題、曾先後在港渝兩地、與中國方面官員、歷次舉行會議、聞已有重要決定、穩定上海法幣、即爲目的之一、惟在新措施付諸實施前、將廣徵港滬金融界之意見、以供參考、柯克蘭氏來滬、即負有此種任務、

在滬將有兩周勾留

柯克蘭氏已於昨日下午四時二十分由香港乘怡和公司明生輪抵滬、在外灘維斯福碼頭登陸、美國駐滬總領事洛克赫德、親赴輪埠迎迓、柯氏於抵滬時、守口如瓶、對往訪記者所詢各問題、均婉拒答復、據悉、柯氏將以平準會經濟專家資格、與滬銀行界討論穩定滬法幣問題、並將調查平準會在滬管理外匯工作情形、同時聆取本市商界方面之報告、俾知美國實施凍結令後所引起之後果、在滬將有兩星期之勾留、然後返港復命、並聞平準會與英美經濟專家、對管理外匯問題、將於下月在港召集一重要會議、霍梅雅氏現方在渝、稍待即赴港出席、柯氏是否趕往參加、迄昨尙無確實消息、惟外間謠傳謂中國政府將放棄上海市塲之消息、則證之上述種種情形、則不攻自破矣、

精密研究實際情況

關於柯克蘭氏此行來滬之使命、雖原則上與以前平準會美委福克斯、暨其幫辦泰萊博士之來滬、大同小異、但柯氏此來、適在重慶三國經濟會議之後、而又値香港金融會議舉行之時、實有特殊之意義、據消息靈通人士意見、柯氏此來之使命、將確實調查上海進口貿易情形、以及上海市塲對於物品進口需要之程度、研究上海各國商務利益錯綜複雜之狀況、並規定分辨友邦國家及非友邦國家之地位、考察上海畸形黑市外滙之眞情、探究其所以生成之原因及防杜之方法、決定平準基金委員會核給上海貨物進口所需外滙之數量、將使各種貿易均受其惠、而勿由少數特殊貿易獨享優越外滙、

影業代表同輪返滬

亞洲影業公司代表海格氏、於上月與本市其他各業代表、連袂赴港、與平準會接洽外滙問題、已於昨日與柯克蘭同乘明生輪返滬、海氏雖不願透露平準會對於電影業請給外滙所決定之確定辦法、惟據表示、此次會商、已獲相當結果、並非完全絕望、按海格氏曾在香港作長時期之勾留、

外滙問題或即解決

與平準會作數度洽商、以期獲得充份外滙、俾本市電影院可繼續營業、不受美國凍結令之影響、據海格氏稱、渠已將此行經過情形、報告亞洲影業公司當局、此後是否能繼續營業之問題、即可解決、又有影片商數人對記者談、亦認爲除非獲得充份外滙、滙至美國支付片價、則勢將停止營業、則上海所需要之美國影片來源勢將斷絕、據影片商意見、最近重慶官塲方面、要求進口大量美國影片、運往自由中國、則平準會對彼等要求、自應加以考慮、

商店貨物應標明價格

法租界各商店應依捕房規定、將貨物價格標明、但有人向報館投函、對於若干商店並不遵行者頗表不滿、法租界當局希冀各界與評價委員會合作、如遇商店不將所出售之貨物標明價格者、即行報告附近捕房、

萬國商團徵求團員
藉加强防務力量

公共租界萬國商團近以「乙」區防務重要、並因兩年以來、離滬投戎英籍團員已逾一百餘人之多、茲爲加强實力起見、特發動徵求新團員運動、該團軍巡隊於前日舉行年會時、曾由代理司令湊思頓中尉演說、由各團員普遍徵求新團員加入、藉增强防衛力量、

工部局平米供應絕無問題
倘米店拒售可報捕究辦
米市塲暗中交易待制止

工部局頃發布告略稱、據報近有若干經售本局洋米之米店、藉口存貨告罄、拒絕發售、爲此再發布告、市民倘有發現上項情事、務希立即就近報告捕房、以憑核辦、同時不論何人或任何團體、除購備自用外、不准購買本局洋米、並不得採購超過一個月之用量、本局現有充分之存到洋米供給、足以應付一切需要、關於供應一層、絕無堪以顧慮之理由、

下午米市亟待制止

愛多亞路十五號雜糧油餅交易所同業買賣規章、雖經一再頒訂、卒因受投機市儈作祟影響、所有規章、不無等於具文、而尤以禁絕下午米糧交易、除該業公會一再通告禁止外、同時法租界警務處亦曾命令遵照在案、但若輩米奸竟陽奉陰違、胆敢故違定章、每日下午仍在該市塲暗中買賣米糧、並故意將市價做高、貽害民食匪淺、截至目前益趨盛熾、此種非法交易、若再繼續蔓延、則民食前途、勢將遭受嚴重影響、今望法租界當局予以即日派員澈查該市塲黑市、藉以穩定市況、

米市竟以黃金作價

本市民食存底之充沛、爲最近數十年來所罕見、而尤以戰爭以來之最豐厚時期、况國洋米來源、仍蟬聯於途、每月運滬數額、甚爲可觀、根據江海關報告、九月份洋米運滬總達四四七・六七三公担、價値四・七五一關金、合値國幣二・七三五・七六一元、同時國米運滬、亦較過去便利滙旺、民食前途何虞、但一般米商竟一味以撈獲非法利潤爲目的、以致整個米市條鬆條緊、恐慌卒難解除、但最近米商在塲買賣、竟以黃金漲跌爲作價、此種不法情事、殊不能容其繼續存在、亟待當局嚴厲禁絕、

制止物價高漲 應組消費協會
協助當局切實管理物價
拒絕購進超越限價商品

英文大美晚報、昨日曾刊載一文、茲迻譯於後、按諸經濟學原理、物價之增漲、較速於工資、而工資下跌、較速於物價、但上海此一原理、似已不能適用、所謂工資、並非指滬市所流通之貨幣而言、貨幣僅係一種符號、每一工人、不論其爲華人或外人、俱與貨幣之購買力大有關係、如供給與需要能予調整、使購買力保持常態、則社會情形、或不致如是悲觀、蓋應用經濟原理失當、遂產生種種不良之環境、

消費合作可收宏效

我人就現狀加以觀察、即可知數年來大部份商業、俱有祇圖近利、不顧後果之心理、一年前曾建議制止物價高漲、而使物價與貨幣購買力相符合之唯一辦法、厥爲組織一消費者協會、該會應有廣大權力、在必要時、可舉辦消費合作事業、售與會員之物品、祇收最低利益、換言之、該會可左右日用必需品之價格、使民衆可以生活、不僅餬口而已、

黑市交易斷絕往還

現法公董局及工部局、已實行管理物價、惟僅獲一部份之效果、現聞雙方又在考慮規定物價、恐所得者亦屬一部份之成功耳、何故、蓋未得有力之消費者協會爲之作後盾也、如有消費者協會之組織、則可與當局合作、該會會員、將一致拒絕向黑市或未經註册之商人購買超過規定售價之貨物

違法交易應予處分

英國人民、有向未經註册之商人按照超過政府規定價格購貨、終至此等違法者、即僱客與貨主、俱將受罰款處分、今工部局亦將施行此辦法耶、如囤積汽油者、罰款三十元、此舉並不能禁止囤積、適足以鼓勵囤積、總之、在無論何種管理物價辦法中、設無消費者及註册之商人爲之作後盾、管理物價、殊難成功也、

囤積貨品前途危險

深恐戰事爆發而囤積貨品以圖抬價出售者、應就實際利害、加以考量、設戰事果因日本攻擊英美而光臨上海、則不論何方佔領上海、不論爲軍隊需要或民衆需要、此等滿儲貨物之倉庫、無疑均將被徵用、可知戰時囤積貨物、誠足自食其果、希望獲利者、勢將失利、屆時一般人民、亦將認爲囤戶應與社會大衆、應患難相同、而無人同情其所受之損害矣、

中外人士利害相同

現時戰爭未必光臨、而囤積漁利者、仍復存在、則將放任彼等以貨倉變成之手槍、向人民爲所欲爲、若中外人士消費者協會之組織、則彼等又何能胡作胡爲、總之、物價問題對於中外人士、實具同一意義、即爲貨幣購買力問題、深信堅强之消費者協會、可解決種種消費問題、並使兩租界當局所遭遇之困難、得以解決、而數百萬人民之購買力亦得以增高

在滬三萬白俄效忠蘇聯
移民會今日集會竟討論禁止援蘇

上海白俄移民委員會定二十六日（即今日）集會、討論向會員加征所得稅與加緊禁止會員繼續擁護蘇聯事、滬上三萬白俄、刻正靜候此會議之結果中、彼等對加征所得稅、無甚怨言、惟彼等絕大多數咸完全同情於蘇聯、而不問移民委員會之政策如何、再者、該委員會對同情蘇聯之會員、以剝奪其會員權相恫嚇、許多白俄領袖對此、均表憤懣、同時聞白俄移民向蘇聯紅十字會承捐基金者、爲數日增、且有數百人因移民委員會態度不明、已向東京蘇領署申請蘇聯公民身份、衆信移民委員會之決定、已予此間白俄以獲取蘇聯護照之更大機會、

美犯泰脫麗押解有人
由門斯氏負責 定下週二離滬

上海泰晤士報云、駐華美按署前任副執行官泰脫麗因犯盜竊公物與隱匿眞相罪、被判徒刑五年、押回美國麥克尼爾島監獄執行、因難獲上海與舊金山間船隻之艙位、且無人能負責押其返美、故泰犯現仍監禁於華德路西牢中、美按署旋悉公共租界警務處交通科主任門斯氏已退休、將啓程赴西雅圖、供職美政府、乃請其負責押泰犯返美、門斯已於星期四日在美按署宣誓就任特別副執行官、定下星期二日押泰犯登法郵公司大達南號離滬、至馬尼剌登岸、將泰犯暫押該地監獄、約候五天、再登霍爾白洛克總統號輪赴舊金山而至麥克尼爾島、將泰犯交與該島監獄當局、門斯之任務始畢、

海軍青年會房屋作美軍俱樂部
所有設備供給美軍應用
每周放映電影舉行舞會

美駐滬第四聯隊俱樂部、原設靜安寺路斜橋總會對面、但因房屋出售於猶太總會、價值一百萬元、乃於本月初出讓、唯以一時無適當房屋可用、故俱樂部工作即行停頓、該部原擬租用愛文義路拜經堂及大新公司五樓、均未成功、據昨日消息、該部歷經折衷談判、已決定租用四川路海軍青年會爲俱樂部之所、昨日美駐軍司令部宣稱、海軍青年會職員允將該會所有設備、供給美軍之用、此事之所以成功、全仗該會總幹事蘇森君之合作與協助、至於俱樂程序方面、大抵每星期一・三・五・各放映電影一塲、自下星期開始、每星期六晚舉行舞會、自八時開至十一時十五分止、美駐軍弦樂隊每次到塲奏唱助興、

五馬路石東路首
恒義昇襪衫廠第一支店
三周紀念
大減價
大贈品

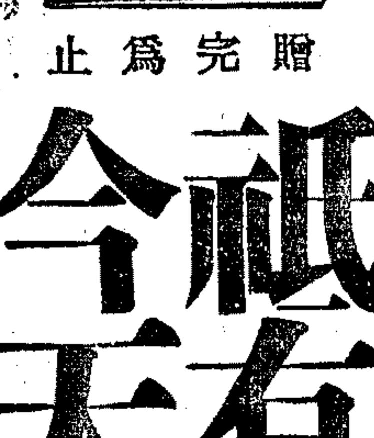

贈完爲止
祇有今天
機會不多
切勿錯過
電話：97557

美國勝利唱機公司
隆重宣布業已取得全滬中國影片公司之電影歌曲錄音權，並特約第一流歌星作曲家，即日起按期發行最新歌曲唱片，敬請 各界就近採購！
最新唱片
陳雲裳 新姊妹花 今天明天 小姑娘 康茄
周璇 解語花主題歌，幾人忙
・李明・兩兄弟杜鵑
・龔妮・明月上高樓 等郎
・白虹・嚴華・嚴斐 滿庭芳 想情郎 跳舞之歌 口哨的安慰
・姚敏・姚莉・趙美珍 月媚花嬌 璧唱 望月懷人 相思
・都杰・周潔・花容 嘆紅花 恨

今天播音

▲新新電台週波800 四時至六時四十二分 播送左列新唱片
▲華美電台週波1340 四時至六時四十分 —大華歌唱社—
▲利利電台週波1240 五時二十分至六時 九時二十分至十時 —鈴士社—

馬寶山餅乾公司
馬頭老牌
本公司貨品 本外埠各大公司辦館及茶食糖菓店均有代售

五號聽椒鹽梳打餅乾

鋼精 ALUMINIUM
本廠精製各種鋼精平片卷片圓片與鋼精紙如蒙賜顧欲悉詳情請電詢或玉臨敝廠當即奉告一切
華鋁鋼精廠
上海楊樹浦眉州路六十號
電話五二三〇五 五號轉營業部

郭啓之大烱啓事

本人刻以離滬今後如有一切信函文件請投寄巨籟達路三二四弄四號李君轉是荷

雀斑 徹底消除 神秘迅速
司蒂曼雀斑霜能於一睡眠之中爲女士祛除一切斑痣。令女士之玉容嬌柔白嫩鮮艷明淨，而獲得向所未有之天然嬌美。請即試用。保證一瓶之後。立顯奇效。
各大公司藥房均售
遠東總代理 香港歐必成有限公司 上海總經理 可大公司 外灘十二號
除斑白膚・唯一妙品

國製造

三友補丸
青年體力後人，應該進服三友補丸
▲每瓶百粒，售幣五元，速服三月，身强力健▼
青年人志趣高超，抱負偉大，前途希望無窮，然身體虛弱者，智力體力，在在後人，以致不能遂其抱負，悲哀莫甚！三友補丸，補力偉大，虛弱青年服之必能獲得顯著之效力，造成强健之體格。
吃飯少，精神好，精神好，毛病少
贈 購買三友補丸三瓶 贈送活動牙刷一只
三友實業社 地址上海南京路 電話九七〇八八

維也納製帽股份有限公司 皮鞋部開幕廉價

▶犧牲品◀
9404 上海廠紋皮男裝皮鞋 每雙三十五元五角
上海廠紋皮女式皮鞋 每雙三十二元五角
Spudin 眞羊毛呢帽 每頂七元九角
本牌 眞兎毛呢帽 每頂四十四元九角
犧牲品呢帽以一百只爲限 皮鞋以五十雙爲限 售完爲止 無贈品

▶特價品◀
皮鞋部
帕來品眞紋皮男裝皮鞋 每雙八十七元五角
美最時紋皮男裝皮鞋 每雙一百念九元五角
鷄皮各式男裝皮鞋 每雙六十八元五角
5305眞鷄皮女式西跟皮鞋 每雙三十九元五角
8101眞紋皮女式跑路皮鞋 每雙四十八元五角
眞鷄皮女式跑路皮鞋 每雙四十六元五角
帽子部
美國Lindbergh兎毛呢帽 每頂廉售六十五元五角
英國Grand呢帽 每頂廉價二十九元五角
427本牌眞羊毛呢帽 每頂廉售二十二元五角
來路貨絲絨帽 每頂七十五元起

▶贈品辦法◀
購皮鞋一雙三十元以上 贈免費擦券一張
購皮鞋一雙五十元以上 贈鞋油一盒 擦券十張
購皮鞋一雙一百元以上 贈鞋油一盒 毛巾二條 鞋券十二張
購帽十元以上 贈洗帽券一張
購帽念元以上 贈洗帽券一張 毛刷一只
購帽卅元以上 贈洗帽券一張 五彩毛巾一條
購鞋五十元以上 贈洗帽券一張 五彩毛巾一條 毛刷一只
購鞋一百元以上 贈洗帽券 五彩毛巾一條 毛刷一只

今日特假大美電台 特別節目 週波一一四〇 電話九三七二四
▽今日彈詞會串▽
12—1 周玉泉 蔣月泉
1—2 嚴雪亭
2—3 魏含英
3—4 蔣賓卿 龐學卿
4—5 陳蓮卿 鄭……芳
5—6 陸鳳祥 陸筱翔
6—7 楊仁麟
7—8 沈儉安 李念安
8—9 朱耀祥 趙稼秋
9—10 徐雲志
10—11 [illegible]
11—12 王筱泰
特請 秦小姐 報告
地址 南京路……山西路…… 電話 ……

開幕謝啓
昨日敝公司皮鞋部開幕、辱承各界人仕親勞玉趾、寵錫隆儀、惠益良多、雲情高誼、感篆彌深、惟以顧客擁擠、盛況空前、復因地址狹溢、招待容有未週、殊深歉仄、特此誌歉

鄭重更正啓事
昨日維也納製帽公司皮鞋部開幕廣告中「絲絨帽每項七十五元起」被誤排爲「絲絨帽每項七元五角起」、特此更正、並誌鄭重歉意

集有衆長 新型優美
註冊商標
水晶牌蘇紗襪

特點 水晶牌出品均爲製襪專家水晶室主人本其卅餘年之經驗心得織造而成、故舒適美觀經濟耐穿諸點均能面面顧到、此項出品近經顧客以人格證明連穿八個月不破、擊破任何國產襪之耐久紀錄

消息券 水晶牌出品之襪內均附有「用戶消息券」一紙、藉與顧客時通消息、或憑以作寄奉贈品之根據、各界如有高見、盡請盡量批評、俾得隨時改良、更臻美善、則非特本主人之幸、抑亦國貨之光也

新增絲光中人襪 襪口特製、寬緊新型、美觀可省、免另備吊襪帶之煩、便利耐用、與衆不同

發售處 各大公司 襪廠 百貨店 均有售

順利林廠出品 惠福工業社總發行 康悌路鼎臣里一號 康悌路仁德坊五號

王開 拍攝各種照片最佳
王開館址在南京路三七八號（山西路東）電話九一二四五號

肺癆科
專家 張箴言醫師
專治肺癆吐血咳嗽氣喘
設備巨型X光機人工氣胸及各種最新式電療器械等
X光心肺檢驗 祇收電費四元（茲爲普及健康起見每逢星期三六上午改收二元）
門診上午十至十二時下午三至六時星期日下午停診
診所：愛文義路成都路東首裕洪里九號 電話三六四九〇號

時代霜
細潤芳潔 白嫩除斑
憑時代霜空盒猜獎 有得鑽戒金鐲希望 詳細辦法承索即奉

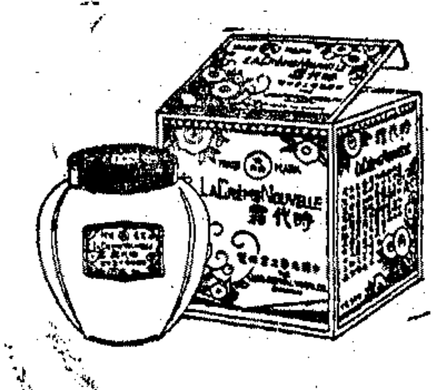

到處有售
中國化學工業社出品
河南路二五七號 門市部電話九五五二二
（劍686）

著名白俄軍事家 莫氏壯烈自殺
被指在法租界私設電台 不願作階下囚自殺殞命

英文大美晚報云、曾任蔣委員長軍事顧問、並曾在中國軍隊參與戎機之白俄莫洛契柯夫斯基將軍、現年四十五歲、寓辣斐德路五五九號D、法租界警務處偵知其在界內設有秘密無綫電台、於今（廿六日）晨八時零五分、赴其寓所、擬加拘捕、莫氏乃開槍自戕、

破獲電台 涉及莫氏
此事旋由法警務處正式宣布、據稱、昨日（廿五日）在拉都路十九號破獲秘密無綫電台一座、並拘獲無綫電員某華人、加以嚴密盤詰、而悉該電台係一白俄所管理、乃於今晨派探員赴辣斐德路五五九號D莫氏寓所、探員前往、僅欲進行查問而已、

探員到來 開槍自殺
惟莫氏見探員入寓、即開槍自殺、彈入太陽穴、頓時喪生、時莫氏之夫人與兩幼子亦在寓、查莫氏已成中國公民、曾襄助蔣委員長多年、但約在八閱月前、諒已斷絕關係、而於過去數月來滬、爲此間之重慶私人團體工作、民國廿一年滬戰時、莫氏曾在八十八師參與謀略、抵滬助十九路軍、在閘北與江灣作戰、廿六年中日戰爭爆發、莫氏曾統率裝甲火車一列、砲轟北站與閘北、掩護華軍撤退、

來華已久 參與戎機
莫氏原配夫人、歿於華南、遺下兩兒、莫氏嗣即續弦、約兩年前携眷來滬、一九二六年間莫氏從西伯利亞首次來華、服務於張宗昌部下、一九二八年曾統管華北之軍用火車、翌年、投從蔣委員長、被委爲中國國民軍之將軍、

華人四名 先後被捕
英文大美晚報云、公共租界警務處會同日憲兵隊今（廿六日）晨在公共租界內拘獲華人無綫電員四人、衆信彼等與莫洛契柯夫斯基將軍在拉都路十九號所設之秘密電臺有關、蓋法租界警務處破獲拉都路之電臺後、即以情報供給公共租界警務處、遂於今晨將此四人分別捕獲也、

警務處副督察 辭職投効英軍
日內離滬赴紐西蘭

工部局警務處副督察柯柏、近因報國情殷、業已辭職、定於日內偕眷屬離滬赴紐西蘭、加入英國皇家海軍効勞、柯氏服務警務處已歷十二年、曾於首次歐戰時、供職英國海軍、

陳錫民綁外甥 處刑五年
共犯各處徒刑四年

向業棉紗之甬人郎慶唐、家住法租界邁爾西愛路三八九號、其十五歲子性良、則在山海關路卡德路育才公學讀書、本月八日下午四時半、性良放學回家、不料甫出校門、被其舅父陳錫民以觀戲爲由、騙至敏體尼蔭路八仙旅館四十六號房間幽禁、意圖勒贖美金五千元、案發、被新閘捕房華探長王潤和、探目陸蓮經、探員翁佩玉等、將陳錫民及同黨胡阿開、金財定、陳阿金等四人逮捕、救出肉票、解送特一院、訊供明晰、昨晨由右推事升座刑二庭、宣告判決、陳錫民共同意圖勒贖而擄人、處有期徒刑五年、胡阿開、金財定、各處徒刑四年、陳阿金無罪、勒贖信一封沒收、捕房律師張天蔭以陳阿金無罪部份、須保留上訴、庭諭陳准交二千元保、准予停止羈押、

國泰舞廳前 昨發生開槍案
連開兩槍均未擊中 事主兇手分頭逃逸

昨日下午二時五十分、公共租界虞洽卿路大新公司對面國泰舞廳前、曾發生開槍案、緣當時有西裝男子一名、由國泰舞廳出外、行至門口行人道上時、突有一人向之連開二槍、但均未擊中、該男子情知危在毫髮、遂雜於人羣中急步驚避、同時該處行人聞得槍聲、均大驚奔逃、秩序大亂、開槍者亦因瞬息間失去目標所在、乃亦混入人叢中逃逸無踪、迨附近崗捕得訊趕往、則被擊未中者及開槍者、咸已失踪、旋即據情報告捕房、捕房以事關槍擊鉅案、乃派員調查、但對被擊未中者之姓名亦一時無從加以查明、一說開槍者與被擊者係因跳舞結仇云、

羅迦陵逝世後 遺產爭奪愈烈
發現兩張遺囑內容複雜 四角互爭此產愈演愈烈

本市猶太富商哈同及其妻羅迦陵、先後去世、所遺巨產八萬萬元之分析問題、頗爲各方矚目、現共有四方面互爭此產、一幕四角爭奪戰甫經展開、其

愈演愈烈
乃意中事、有資格中立人士亦未能預料結局如何也、據昨日上海泰晤士報載、爭產者之一方面、爲遠居伊拉克京城報達之十人、自稱爲故哈同之近親、委託本市日籍律師岡本辦理、要求從哈同遺產中、分得百分之六五·二、聞岡本業已代表當事人、託英律師以通知書一件、呈交英按察使署、內稱故羅迦陵所定

析產辦法
並不合法、因羅迦陵乃一華人而非英國公民、查哈同遺產之爭奪、於十月三日羅迦陵去世之前、即已開始、緣上月間有居報達者十人、俱姓哈同、要求析產百分之六五·二、並謂此數乃伊拉克之遺產法所規定者、蓋故哈同原籍伊拉克、後改入英籍也、日律師岡本受此十人之託、向羅迦陵

提此要求
然未獲覆、至本月初羅迦陵突去世、遺產之角逐、遂趨劇烈、旋照羅迦陵遺囑、委高易律師公館之亞白拉罕與賴埃德兩人爲遺產保管人、而請英按察使署檢定此遺囑、凡認爲此遺囑不應照辦者、須於十天內、向該兩律師聲明、不出十天、某方忽亦以羅迦陵乃華人、

並非英人
故無處置遺產之權爲言、向駐滬英總領署有所抗辯、可堯方面昨傳此事現正採取外交行動、未幾、又據披露、羅迦陵留有第二張遺囑、乃在第一張遺囑以後所繕寫者、其日期爲一九三七年九月三十日、故第一遺囑應作無效、其繕寫之日期、則未能確知、

第二遺囑
係羅傑律師公館之美籍律師羅傑所辦者、亦已有通知書一件致英按察使署、所堪注意者、爲第一遺囑指定賴埃特與亞白拉罕爲遺產保管人、第二遺囑指定之保管人、則易爲亞白拉罕與姬覺彌、

沙利文爲新出「維他命乙一麵包」敬告各界人士

本公司將自本月念九日（星期三）起在經銷本公司出品各商號開始發售新出「沙利文維他命乙一麵包」以應各界人士之需要此種麵包含有美國國立研究院食品滋養委員會所推許之齊量維他命乙一（又名維他命乙之元素）可防及脚氣病等……元素保以外洋輸入之新式特製麵粉烘焙而成本公司所以特別採辦此種麵粉者無非因其富含全麥天然具備之維他命乙一及鐵質足令製成之麵包具有維持吾人健康所必需之乙種元素故耳總之沙利文維他命乙一麵包並非僅供一時口腹嗜好之食品誠能日常進食定能爲各界人士無形中增進健康改善正常之發育……特此通告維希公鑒

沙利文糖果餅乾公司謹啓

平民肺病醫院 各方捐款踴躍

上海平民肺病醫院、爲救濟肺病貧民而設、開辦以來、肺病貧民、就醫者甚衆、原設病床五十架、早經住滿、已增至一百鋪位、仍屬供不應求、現正籌募經費、以謀擴充、該院經費、全賴各方捐助、據聞自成立以來、經由該院董事長裴雲卿董事程志良董事等經募總共一萬零七百二十元、按目前現狀患肺病之貧民、爲數衆多、爲應迫切需要計、該院應力謀擴充病額、以廣救濟、該院經費、既來自各方捐助、惟有望各界善士熱心資助、以救肺病而利進行、

救濟協會第一醫院 九月份工作報告

上海難民救濟協會第一醫院、上月留院病人二百六十四人、本月收治病人二百五十七人、經治愈出院者三百零一人、至九月底、實在留院病人二百二十八人、全月住院日數、計免費難民病人五千三百十六天、自費病人一千六百五十二天、舉行重要外科手術者四十四次、化驗檢查一千五百十件、X光檢查十三起、接產十九次、門診施藥三千五百五十三號、急症救治二百八十五起、各捕房送來者五十起、本月份疾病種類、赤白痢疾仍盛行、腹瀉腸炎、爲數頗多、其次爲肺癆病人、經本院化驗診斷後、轉入肺病醫院治療者亦不少、又戒烟者二十二人、均已斷癮出院、

寰球手帕廠宴客

寰球手帕廠、最近新出品寰球牌雙紋織花緞條其蘇紗手帕、即將問世、特於前晚假大鴻運宴請各大廠商暨各大百貨公司商店、來賓到者凡數百人、由該廠經理及職員多人招待參觀陳列樣品、並說明發明經過、來賓僉以此項發明之品質花樣、不僅媲美舶來、抑且駕乎其上、洵足爲國貨爭光、對於該廠姚思偉經理之擘劃周詳、經營有方、尤表欽佩、入席以後、該廠復以……交錯、賓主盡歡而散、

普益工藝社 徵求破布舊衣
勸募救濟經費教養災黎

普益工藝社因鑒於一般難胞、啼飢號寒、風餐露宿、特舉辦工藝救濟事工、於茲三年有半、幸賴社會各界之多方贊助、得能維持迄今、最近因物價狂漲、給養困難、爲維持固有各項事工及擴大救濟範圍起見、於上星期起、發起五萬元勸募運動、希望各界人仕熱烈贊助、予以合作、

救濟人數
該社每日救濟老弱殘廢難胞一千餘人、其中二百五十爲難工、每日給以衣食工資、藉以維持生活、施行四十餘種職業訓練、五百餘爲無父無母及失學兒童、該社施以教養、俾若聾啞攻讀有所、三百餘爲患各種疾病之難胞、該社免費診病、揀其需要、隨時分發魚肝油麥片及其他食物、以補營養不足、其他二百餘人有年老患病不能工作、或懷孕分娩、及家中有喪事者、該社因其不能工作、分發米麥現款、使若輩貧寒苦人、不致淪爲乞丐、

訓練難工
該社每日訓練數百男女難工、即利用各界所捐助之舊衣破物家具機器玩具及其他廢物、在技師或工頭指導之下、加以訓練、使「物盡其用、人盡其才」、經若干時期、設法介紹至各處服務、促進自力更生精神、自本報爲文介紹後、各界紛紛投函該社、託代爲物色人才、設法介紹、將彼等之遺缺、再行訓練無業游民或難民、如此廣爲救濟、不但可以減少流丐沿途擾食、予市民以嚴重威脅、更可免除病丐路斃傳染疾病、

熱烈贊助
自該社發起五萬元救難勸募後、各界熱心人仕熱烈贊助、或捐現款或助衣物、日見踴躍、足見該社推進積極性之工藝救濟、已得社會之同情、但距離目標尚遠、仍希繼續贊助、計本星期內收奚士濤三百元、唐叔明經募一千零十元、陳淑芳女士遺資二百元、承德堂五百元、朱吉貞女史二百元、張道生一百元、達洋行一百元、丁大富經募四百元、濟心女校經募二千八百二十一元、其他十六位合捐四百九十元、西僑三位二百三十五元、共計收入現款六千二百五十六元、又統益紗廠捐助二十支紗一大包值二千元以上、如有捐助請撥電話一六〇八二、或通知該社辦事處漢口路一一五號二樓、

馮鴻山判徒刑
砍傷嫂姪

住居福煦路慈厚南里二二八號婦人馮鍾氏之夫弟馮鴻山、平日因無職業、乃寄居氏處、叔嫂間感情惡劣、本月十日、又因細故發生口角、被馮以菜刀將氏頭部砍傷、氏子福生上前援救、亦遭刀傷手臂、經巡捕到來、將馮拘解特一院訊明、於昨晨宣告判決、馮鴻山殺人未遂、處有期徒刑五年八月、傷害人身體處徒刑八月、執行徒刑六年以儆、

愛多亞路刼案
獲兩盜一槍

昨日上午十時二十分、愛多亞路一二九五號內、突來四匪、兩盜持有手槍、入內搜刼一過後、即奪門而逸、時附近崗捕已得報告、遂前往兜捕、當場捕獲兩盜、抄出手槍一枝、乃一併押帶捕房、究辦同黨、

河濱大廈內 火表爆炸起火

北蘇州路河濱大廈一六九號某寫字間內所裝之自來火表、突於昨晨九時四十分爆炸、立時爲室火焰、經救火會得訊、亟驅車往救、旋告撲滅、無大損失、

開映電影徵募玩具
今晨南京大戲院早場 捐玩具一件即可入座

今日上午十時半、扶輪社假南京大戲院放映名貴影片、全部節目、精彩異常、凡往觀者祇須捐贈舊玩具一件以上、即可入座、此項玩具、經收集整理後、將於聖誕節時、分發全市各慈善機關之貧苦兒童、作爲多節禮物、

來函

逕啓者、茲據當事人裕昌花號代表來所委稱、頃閱貴報十月廿五日刊載「裕昌棉花號主私藏手槍」新聞一則、內容所刊各節、核與事實不符、查本號於去年十月間合夥開設、專營代客買賣棉花業務、從無非法行爲、此次發生意外禍患、既經捕房進行調查、不難水落石出、貴報所開各節、有關本號信譽、委代函爲更正等語前來、據此合代函達貴報、請予更正爲荷、此致申報本埠新聞編輯先生、律師范剛、三十年十月廿五日、

鳳林綢緞公司開幕

霞飛路五四九號巴黎大戲院對面鳳林綢緞時裝公司、已於昨日開幕、特請商界聞人宴禮登君揭幕、電影明星周曼華慕容婉兒二位小姐剪綵、該公司於開幕期間、俱照成本傾銷、以減輕各界之負担、

天氣報告

徐家滙天文台、昨日午後四時三十分氣象豫報、華北與黃海天氣由陰轉曇、有西北至北風、長江流域與此間天曇、鳴雷、降陣雨、有轉勁峭之東北至西北風、東海天曇、風無定向、漸轉向北而轉勁峭、又昨日午後三時廿四小時內、本埠氣溫最高八二·四、最低六六·〇、去年同日、最高五九·九、最低三九·九、

昨日本報發報時間 六點四十分

醫學博士 唐太平止痛丹
逢痛即止 快過打針
全市大藥房及千餘家烟兑店均售

美業卅餘年驗光驗眼師經驗豐富學術確有準確可靠
精益眼鏡
中外馳名 價廉物美 有口皆碑
總公司上海南京路勞合路轉角

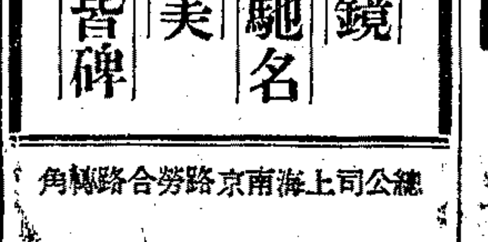

分公司遍設 重慶 昆明 香港 北平 天津 南京 濟南 各埠
歐美名貴鏡片鏡架 標明售價 歡迎參觀比較

請採用蔻丹染唇妙法 使櫻唇艷麗動人
蔻丹點唇膏
●紅寶石色 ●鮮紅色
●珊瑚色 ●天然色
●黃族色 ●櫻草花色
經久不褪，潤而不膩。
各大藥房百貨公司洋廣貨店均有出售
中國總經理 威廉洋行

CUTEX
L.2

痔科陳澤禎醫院
醫時絕無痛苦 痊癒迅速 治療期內可以照常工作
痔瘻專家陳澤禎醫師學識豐富臨床經驗十餘年 痛苦一次手術永遠斷根 療法不用刀割 負責澈底包治痔瘡便血痔漏成管肛瘻肛門裂痛等症 保證除根永不復發 取費低廉 下午四至七時 新世界隔壁中法藥房 電話92859

矯正早洩
陽萎 遺精
百樂丁
無須服藥 新發明自療劑 凡早洩陽痿遺精者 服用百樂丁 安全便利 用一次即可 功效驚人 ……
每盒四元 經理處 ……

白濁危險
惠臣氏醫師治用德國科學療法及秘方 ……
惠臣氏醫院址南京路138號四川路口 電話一〇九〇 時間下午二時至六時 ……

星島劇院 廣西路口南京路 電話九一五〇二號
上海滬劇社 日二時半 夜八時半
今天續演 **白衣天使**
戈戈 宋超 胡知非 聯合導演
偉大的女性 人類的救星
★下期又一新戲★ 風流寡婦 ·續集·

大中華 四馬路中 ……
新鐘 日二時半 夜八時半
筱文濱 領導
小筱月珍 今天登台
今天日夜老牌苦戲 **冰娘慘史**
明天日夜初次開演 **大後庵堂**
後天日夜再演 **賣妹成親**

龍門 愛多亞路梅李路
★越劇皇后★ 李艷芳 姚水娟 錢秀靈
今天日戲 **秦香蓮** ·上品苦戲·
今天夜戲 **玉梨魂**
明天日戲 文武香球 夜戲 王寶釧
下星期新戲 紅樓二尤
（電話八六一七五）

浙東 北京路浙江路東首宋家弄內 電話九三五二四三
筱丹桂 領導 張湘卿 賈靈鳳
今天日夜獻演兩場 續集 **滿江紅** 比上集更加緊張，更熱烈！
偉大結婚典禮 火燒輪船

大來 北京路貴州路 電話九二〇二五
袁雪芬 今天日夜 **白艷冰**
歐戰實錄 三版新書出版 ……

鑫記 大舞台
（定座電話）九二〇二〇 九〇一八八 （預售時間）上午十時開始售票 地址 二馬路
夜戲座價連捐 一元 二元 三元半 四元半 五元半 九元 十一元 對號入座絕無雜費
（京派嫡系）楊盛春 譚富英（鬚生泰斗） 張君秋 （四小名旦） 姜妙香（青衣祭酒）
（今天日戲）王寶蓮 花田錯 借趙雲 姜妙香 張君秋 女起解 孫盛武 譚富英 楊盛春 八大錘
（今天夜戲）張德祿 劍峰山 楊盛春 擒張任 張君秋 樊江關 周斌秋 張桂芬 譚富英 洪羊洞 王泉奎 哈寶山
▲明天夜戲▼ 王紉秋 三擊掌 楊盛春 霸王莊 張君秋 姜妙香 孫盛武 能仁寺 王泉奎 譚富英 哈寶山 全部捉放曹
（日戲座價連捐）八角，二元，四元，五元，七元，九元，日戲一時，夜戲七時

黃金大戲院
（地址）八仙橋 （電話）八四一四四號 （日戲座價）一元 二元 三元 五元 八元 十元 （夜戲）一元半 三元 四元 六元 十元 十二元
▲今天日戲▼ 劉世英 秦僊玉 小三麻子 臨江會 閻世善 大泗洲城 艾世菊 楊寶森 芙蓉草 程少餘 打漁殺家 吳富琴 劉連榮 程硯秋 俞振飛 張春彥 全部紅拂傳
▲今天夜戲▼ 閻世善 （全部）楊排風 艾世菊 楊寶森 劉連榮 韓金奎 全本奇冤報（行路起公堂止） 顧珏蓀 程硯秋 張春彥 玉堂春（三堂會審）
▲明天夜戲▼ 粉菊花 單德元 奴蜡廟 小三麻子 馬義救主 閻世善 扈家莊 楊寶森 劉連榮 艾世菊 黃金台（帶盤關） 程硯秋 顧珏蓀 曹二庚 芙蓉草 李四廣 全部 青霜劍

榮記 共舞台
今天日戲 （日場初次開演） 第二集 就是我 海空大戰 今夜越早越好
電話八五八八八〇 八四八〇八 對號入座毫無雜費
日戲座價 夜戲座價 上午十時開始售票 電話定座專差送票
星期日日夜一律
最要緊 先買票 第三集 就是我
舞台奇聞 一人兼飾兩角 同場做戲 一淘碰頭 電影裏的血頭 台上照樣辦到
殺人用科學頭腦 破案藉電氣機械 電話筒 電冰箱 收音機 留聲片 電照像 電風扇 無線電 分電匣 新奇有趣
古堡魅影 男女殭屍 談情說愛 浴缸中艷屍橫陳 燈塔上怪物隱現 （佈景打破紀錄）

天蟾舞台
先期售票 座價 電話定座專差送票 對號入座
今夜七時獻演 陳鴻聲自編自導自主演 宣揚佛法感化人心 大輪迴 孽鏡台 全部 梁武帝
新戲預告 陳鴻聲主持排演 觀世音 繼梁武帝之後 勸善化世 諷感名劇
今天日戲 劉五立 連環套 陳鶴峯 王蘭芳 坐宮 劉五立 鐵籠山 陳鴻聲 姜牙子

更新舞台
地址牛莊路 電話九九三七〇 七一七〇
座價 （下樓）三元五角 五元 （樓上）
（今天日戲）趙炳嘯 草橋關 劉文魁 王富英 頭本走麥城 李多奎 行路訓子 白家麟 劉文魁 前部雪恨 趙雲 劉雲 王富英 白家麟 後部雪恨
（今天夜戲）張連芬 黃金台 張美玲 李少亭 李多奎 高登 趙炳嘯 天齊廟 趙雲 拾玉鐲 白家麟 王富英 打督郵
（明天夜戲）江世玉 趙炳嘯 飛虎山 王富英 劉文魁 大戰宛城 白家麟 趙雲 打漁殺家 李多奎 目連救母 白家麟 過五關斬六將

教育新聞

農林建教合作 初步實施辦法大綱（下）

農教兩部會同公布

第六條、中央及各省農林事業機關、爲造就幹部人員、以應急需起見、除得於必要時、依農林技術機關、與農林教育機關聯繫、與合作大綱第二條之規定擬具章程、呈請主管機關核准、自行舉辦短期訓練班外、得委託農林教育機關代辦短期訓練班、其訓練章程、由雙方訂定、分呈主管機關備案、前項代辦訓練班之經費、應由委託機關担任、或津貼之、

第七條、各短期訓練班之學生、入學資格與訓練期限、暫定如左、㊀農林專科以上學校畢業生、訓練一個月至三個月、㊁高級及初級農林職業學校畢業生、訓練三個月至六個月、㊂普通高中或初中學校畢業生訓練十二個月、上列各項訓練班、招生時、每班學生之學歷資格務須相同、俾便督導、

第八條、農林教育機關、應將訓練期滿學生造具名冊、詳列各生學歷、學業、及操行成績暨個性能力等項、送請農林事業機關錄用、錄用時應以最初之三個月爲試用期、期滿正式任用、視試用工作成績之優劣決定待遇之高低、

第九條、農林部或各省主管農林機關、或建設廳、爲便利及督促上列各項辦法之實施起見、得組設農林建設合作事業委員會、商請教育部或教育廳派員參加、其組織章程另定之、

第十條、本辦法大綱自農林部及教育部公布之日施行、（完）

教育部頒布 小學訓育標準

（重慶通訊）教育部對於小學各科課程標準及教材要目、迭經邀集專家研討修正、以期完善、頃關小學訓育標準一項、已由部頒布施行、內容分四部、第一目標、第二綱詞及青年守則、第三訓練要項、㊀訓練要目、（分十二類二百條）㊁起居規律（附圖說）㊂社交禮儀、（附圖說）第四實施方法要點、嗣後小學訓育之實施、得有所遵循矣、

少年四育發展 青年會提倡

設立委員會專司其事

上海青年會少年事業委員會、爲提倡少年四育均等之發展起見、特組織會外工作委員會、專司其事、其目的、一、利用閒暇時間提倡一般少年四育均等之發展、二、輔助家庭及學校教育之不足、三、根據少年之自然集合、而造成優美的環境、養成良好的習慣、對象、十歲至十五歲之少年、如工廠中童工、里弄中少年、教會中少年、圖書館中之少年、其他遊戲場中之少年等組織、由本會少年事業委員會推舉專門人才及聘請社會熱心人士組織會外工作委員會專司其事、工作、A、推動里弄兒童教育、如夕陽會歌詠會、對象爲里弄一般兒童（甲實行二年）乙、組織里弄四育團、其工作綱要如下、一、里弄清潔服務、二、主日兒童會、三、德育故事會、四、家庭服務、五、里弄壁報及刊物、六、里弄圖書館、七、里弄遊戲室、八、里弄讀書會、九、里弄交誼會、十、里弄各項比賽、十一、里弄展覽會、十二、里弄故事會及歌詠會、十三、團員體格檢驗、十四、團員智力測驗、十五、團員體格測驗、十六、合作運動、十七、常會、十八、實用手工、十九、其他、各項工作中心注意點、合作、紀律、公德心、愛人、B、聯絡教會少年團體、甲、主日學、聯絡主日教員研究主日學程序、並增加其他兒童有興趣之活動、或舉行比賽、乙、主日學友團、凡參加主日學之少年、因年齡及興趣關係、已離開主日學、設法組織主日學友團、丙、少年團體聯會、每月舉行各教會少年團體聚會一次、如交誼會、少年禮拜等、C、協助兒童圖書館、甲、交誼會、每星期一次、在兒童圖書館中舉行交誼會、提倡四育工作、如唱歌遊戲故事演講、比賽刊物等、乙、讀書會、組織讀書會、每週開會一次、報告心得、D、試辦工廠童工工作、甲、四育團、選二工廠試辦、乙、娛樂、每週舉行一次唱歌會、經費由本會少年事業委員會外工作委員會負責籌募及支配、

工部局補助學校費 第三期將發放

定十二月三日

工部局核發界內華人學校之補助費、茲據該局華人教育處負責人語大美社記者稱、一九四一年第三期補助費、申請者共爲一三五校、從中爲不遵該局改善辦法、因而取消者四校、及因手續不合而遭扣發者二四校、故此次實發數爲一〇七校、現定十二月三日（星期二）發放、一切手續悉依舊章辦理、望各校準時前往領取、

國立貴陽 師範學院開學

（貴陽二十五日電）新設國立貴陽師範學院、昨舉行開學典禮、陳部長暨吳次長均親臨主持及訓話、

辭典 啓明書局 英漢兩用辭典 英漢模範辭典 國音學生字典 漢英兩用辭典 英漢小字典 日華辭典 英文成語辭典 四馬路三二八號

徵收 四部叢刊 四部備要 圖書集成 萬有文庫 念五史 正續 民國大地圖 及最新化學大辭典 中國醫學大辭典 中國藥學大全 及各種中西工業雜誌 舊書等 上海河南路九一九號 電話九六八七五九 商書鶴 店

體育新聞

黑人杯小型球慈善賽 瑞堂頤中今日決賽

猛獅華美決奪第三四名 混合對樂友有精彩表演

黑人牙膏廠主辦之「黑人盃」慈善賽、上週瑞堂頤中分別淘汰猛獅、同獲決賽權、定今日下午仍在膠州路貧兒教養院舉行奪標戰、賽前三時半起、猛獅與華美爭取季軍、四時半起、混合對樂友表演、連袂好戲、將使球迷目不暇接、雙方勇猛無匹、工力悉敵、未知鹿死誰手、最引人矚目者、當推混合對樂友之表演、混合諸將、均爲前東華鐵士、可稱發敗徐隱之虹隊化身、本屆小型球場上、尙係初露色相、大足球亦僅一顯身手、今日慨允出陣、樂友實力雄厚、或將予混合以威脅、賽畢由聞蘭亭氏主持給獎、門票分一元二元五元十元四種、今日秩序如下、

猛獅—華美（決季軍）三時半

混合—樂友（表演賽）四時半

瑞堂—頤中（決冠軍）五時半

▲混合 賈季良 李寶 莊友仁 舒士耕 張邦綸 戴麟經 孫驥方 吳炳浩 韓龍海 賈幼良 李垚

▲樂友 夏明逵 張造球 王萃興 許克宏 周勤雄 胡芳麟 關叔怡 嚴平 王餅 鄭可法

▲瑞堂 顧彪 孫漢興 陳焯光 胡榮文 朱錫祥 林典華 宣盛華 蔡聲森 曹琴芳 葉貽挺 張昭鵬

▲頤中 鄭通裕 陳效平 范榮福 姜振裕 夏季 芳銓 馮德貴 王和生 王定球 陸芳奎 陳銀龍

百樂門報復 昨克藍白

彭星雲恥大勝倫友 延長時間中一踢勝

助學金慈善籃球賽、昨展開第五幕賽、仍在極司非爾路百樂球場舉行、藍白在上週以五十比四十二痛擊百樂門、昨不幸藍白主將包松圓、四次犯規被罰出場、一時羣龍無首、遂遭慘敗、三十一比四十六、掃曲中一戰、中、以三十三比十六勝倫友揄雪前恥、壓軸戲上場、藍白包松圓首開紀錄、百樂門攻勢大盛、藍白反攻各有平手、上半時百樂十九比十八小勝、再戰聲中、百樂門陳祥龍發猛圖強、張少卿有投必中、週旋良久、包松圓四次犯規罰出、藍白更形不支、結果百樂門四十六比三十一擊敗藍白、

（百樂門）	犯	分	（藍白）	犯	分
賈幼良	〇	五	王南羣	〇	[illegible]
張少卿	三	十五	邱孝慈	〇	八
陳祥龍	一	十二	樊慶咸	〇	〇
瞿錫麟	二	八	李祖德	二	五
陸鍾恩	三	三	包松圓	四	九
王鏡湖	一	四	陳邦珍	二	一
			張錦璇	二	〇
總計	十	四十六	總計	十	三十一

中校排球賽今揭幕 民立女戰培明

中校排球聯賽、參加者計男子暨南、光華、震旦附中、等七隊、女子民立等四隊、共十一隊加入角逐、該賽定今日上午九時在愛文義路卡德路口國強中學揭開序幕、有男組三場及女組一場交鋒、除震旦懷久新本三校外、其餘八校均將出動、女子勁旅民立女中隊與培明女中對壘、男組光華對稽山、及暨南對黎光、門票一角、今日秩序如下

大光—新亞（男）上午九時

光華—稽山（男）九時四十

暨南—黎光（男）十時廿分

民立—培明（女）十一時

工部局華員總會等 今舉行聯運會

▲今午在膠州公園舉行

工部局華員總會藝員俱樂部及上海市國術協進會三團體合辦之秋季聯合運動會、今日下午一時半、在膠州公園開幕、（天雨順延至下星期日）競賽項目、除田徑賽外、並有國術比賽、兒童遊戲比賽、及國術名家表演等、

申報分類廣告

大世界 買一送二 高峯舞廳 潘巧雲 金山寺 全部 岳飛慘史 美女隱身 桃花江邊 劉朱馬 桃花歌舞團 白雪公主

大新遊樂場 王碧筱孫 濟公活佛 海上名花大會串

招尋 尋人 懸賞訪拘 費席珍律師代表震泰海味行啓事

徵求 誠徵教導性義父母 義女

徵鐘表修理師 徵製 徵稿 徵求開明 徵求中央儲蓄會單 徵合作 徵求頭髮化裝 徵收音機電唱頭 徵收音機 徵舊收音機 徵求黃凡士林 重價徵求不論什麼衣服 徵求爐子 徵求晶光牌火油 徵求電力織毛巾鐵機

徵求脚踏車 徵求脚踏車 徵求脚踏車 徵求 徵傢具 小家庭徵求木器 徵空地或求廠房 徵求市南房地產 徵求廠房 徵求廠房 徵房 徵頂單幢房屋 徵頂法租界花園洋房 預付房租一年 高尚房間 重價徵屋 徵屋 徵屋 耶穌 種菸 眞理 贈肺病指南 聘請 聘請機器繪圖員

聘請女教師 聘教員 聘教師 聘 招聘 聘請 聘請助產士 聘請職員 招請男職員 新華書局招請櫃員 招請電器推銷員 招女推銷員 有志副業者鑑 奶媽 招請編結絨線手套女工 聘粵女工 招送貨員 待聘 待聘 待聘 待聘 待聘 簿記員待聘 待聘機械製圖員練習生或無線電機 營業 請用熱水 煤球爐 省燃爐灶 專承包造模子 造模子

當面修理無線電 當面修理鐘表 染皮鞋 精修沙發 沙法縮小 帆布袋 繡花竹圈 寧波匯款 辣斐出租小說 代打英中文件 按摩 按摩 按摩 丹麥女子按摩 收買廢影片 高價收買開平塊煤 收買舊貨電風扇 收買粗細皮貨中西衣服 重價收買華昌衣莊 高價收買舊表 專收上等木器 重價收買銅鐵床 床大王 高價收買 大王售貨 尚有分類廣告轉入本報第十版

申報分類廣告
（接第九版）

鹿苑 美國George Varey曰現在世界亟需救濟但祗有從佛的光明和智慧人們纔可得到自由解放我極願盡力弘揚佛法因此我酷愛東方人希望大家團結起來組織國際佛教大團體

出售 天光老牌
十月廿二日起批發每百一律照六元
普通可樂泡 每只七角五分
堅絲工廠泡 每只八角
金門牌彈簧泡 每只七角
國貨廠中，範圍最大，出品最多，售價最低，用戶要留心市上滑頭燈泡，並無出產廠名地址，店家各印牌子，高價厚利混售。
工廠 戈登路七一三弄二〇號
發行所 戈登路七一五號 電話三三一二七
各處有售

解決衣食問題 請速研究農業
中國農業書局 棋盤街交通路
◉發售各種實用農書（目錄備索）

◉廿四史出讓 同文版連箱有意者示最高價投函上海郵箱五零五八號周君

美豐月刊 每冊二角 ▲貧產階級的發言地 ▲勞苦大衆的集中處 通訊處：馬白路二三一號美豐廠轉美豐讀書會

康南海題 萬木草堂叢目 巨然繪山木猴鳥軸 宋人繪竹林七賢軸 沈昭繪青山放鶴圖 宋元名繪集冊 讓出 康腦脫路麥根路德里中華新教育社

計算尺 牙片製 照書學三天會 每支四元 九角存貨無多欲購從速 南京路慈淑大樓528號

美覆寫紙 Old Town牌 黑色（一百張裝）每盒售二十五元 出讓 上午九至十二時電話31793轉張君 有意者請至…可也

雙連次玻璃紙 路287號內（近東新橋）與翁君接洽

28½×40 桃色牛皮紙 廉售每令70元 最合洋雜店包裝之用 法大馬路卜鄰里9號電話81172

鋼琴出售 茲有德國名廠出品大鋼琴適於大廈應用割愛願出售請於下午二至四時向辣斐德路27號公寓C號接洽領看

提琴出讓 德製提琴音韻準確 HOHMANN 六冊及架等全價$400. 十時至午後一時霞飛路霞飛坊90號黃洽

◉全新梵啞林廉讓 光華眼鏡公司 愚園路百樂商場

唱片 茲有高亭蓓開等平劇唱片卅張連紅木手提箱廉讓$180先得 上午十至五時慕爾鳴路231號沈洽

收音機 學生自習英語收音機願廉讓者賜函申報2647信箱 轉告介紹成酬二十元

◉無綫電廉讓 紐約式美國RCA燈收音機 材料長短波六燈機廉讓$520.00欲購從速 地址北山西路德安里十三弄一三六號伍君接洽

短波收音機 三燈交流式半價4170元或換脚踏車 北京路…

廉售收音機 全新百老匯式五燈機售二百卅元 八仙橋恒茂里八十九號楊君

今有八成新之五燈收音機及美國打字機飛歌牌割愛願讓 請至西愛咸斯路一十六號

出讓

廉讓照相機 全新祿來福來F2.8 1850 RCA電唱片等 珍貴及六燈全套$685 脚踏車德國太必爾$275七浦 馬達…波… 路恒吉坊21號電4935

◉菊花會 名菊數百歡迎參觀 地點：愚園路…陶園內南通學院農場 〇四號（憶定盤路）

佳菊 本學院農場所植菊花品種繁多茲擬出售 願購者請電話三二五四〇或駕臨愚園路九號南通學院農場接洽

糠麩保健粉 每袋三元 電話三五四一 八公正米號

廉讓傢具 客堂紅木傢具全套 四扇 地址威海衛路永吉里63號

偉大犧牲 花呢 常青元色 咖啡時灰 紫醬末綠 每二丈八尺廿四元
嗶嘰 每二丈八尺廿八元
源興機織廠 四馬路世界書局對過三八七號二樓 電話98702 購貨包退還洋

★原料飛漲★欲購從速 **最後一天**
新花呢 二丈八尺 廿五元
巧克呢 二丈六尺 廿一元
嗶嘰 二丈八尺 卅一元
包退還洋 購貨電話44571 經紡織基公司批發所

藍富卡 花呢 經濟大方花樣新穎 九江路北山西路近五六八弄北首 愛而近路… 電話購貨96828

油布衣 廉售十三元起 保不漏水 新泰油衣廠石路509號近北京路電話94769

最優良 漆包線出售 敝行經理名廠出品蜜蜂牌漆包線品質純粹價格從廉各號俱備最合於電機馬達方棚線圈等用保証無脫漆之弊倘蒙賜顧現貨無多希從速 上海信孚華行啓 新加坡路九一三號

肥皂套鞋牙膏 出售或買進 北京路一九〇號三樓22號福運號接洽電13667

大嘉牙膏

祁門紅茶珠賤賣 北浙江路130弄四號電話四二一四七五

護郵袋 欲使君所收藏之珍貴郵票完好無損請速購附設郵袋 協進文藝社出品 樣品函索附郵二角 經售處上海郵箱二〇四 永安大新公司郵票部 Cathay文具部

營業好機會 公平路三九六號Cathay煤球廠出品上等煤球 售價之廉…

特價二天 優待顧客每担十六元一噸為限存貨無多 請向環龍路一一七號接洽

煤球 特價犧牲每担十六元半仍售十五元五 電話七八四三六 浙江煤業公司

老牌煤球 每担十六元 半燒耐火力旺 電話23353轉叶慎泰

紅木大床廉售 特價洋三千五百元 電話九四七七五號朱君接洽 $3500

出售 普達車刀鋼 三分至六分方 有意購用者請臨河南路六〇五號德和公司面洽

◉鋼珠出售 自1/8"至3/4" 茲有廠出品美國鋼珠名貴堅硬 各種備有數千磅 售價低廉 欲購者請將需要數量投函本報第26607號信箱

◉老牌鮮橘水空瓶廉價出讓 茲有老牌鮮橘水空瓶十餘萬只 凡同業…

◉味素粉空聽廉售 茲有味素粉空聽五千只欲廉價出讓 有意者請每日上午九時至十時電話20515蔣君接洽

廉讓楠木壽器 茲有舊家祗藏楠木壽器一具 三三二四號…

廉讓 SKF老牌彈子盤 只6305十只 6306十一只 共售美鈔 …

廉讓 F4.5 …

大號脚踏冲床 勞動車

拔直車廉價出售

接洽處 新加坡路康腦脫路口景雲里…

脚踏車 出讓一輛…

脚踏車 九成新…

廉讓脚踏車 1.冲跑車德國金鷹牌全新去歲購$580讓$395 2.半跑車九成新$1500 …

脚踏車 半新…

脚踏車 …

脚踏車，跑車 有意者…

脚踏車 如新半車…

◉平跑車廉讓 平車$140 跑車$250 …

廉讓跑車 全新跑車…

跑車 英國出品廉售…

廉讓 法國名廠出品最新式跑車…

招生

專授混凝土建築科 茲有德國專家土木工程師剛由內地回國專授計算設計及估價…

法律 專校招生…

精教 工藝 鼻祖…

利用星期 學英日文 每星期日上午九時至下午五時…

教授英文 Miss W. Tur…

英文免費 …

教授俄文 …

◉教授英文德文 …

教授歌唱 …

教鋼琴 …

飲食

良如 臘味號
老店始創虹口二十餘年
批發所跑馬廳路重慶路口
蠔油臘腸 透味鴨腿
電話購貨三八四四八

五龍園 中菜 注意高尚筵席應有盡有 廣洽卿路西牯嶺路七號 電話92680

新福記 高尚筵席 …

拍賣

瑞和洋行 …

娛樂

百樂門 …

汽車

汽車廉讓 …

汽車出售 …

房地產

◉新屋廉售 …

英租界石庫門住宅出讓 …

美華汽車接送 南市 虹口 閘北 滬西 江灣 吳淞 大場 電話93399

六十七年前（見光緒十三年本報）（203）
新抄舊報 工部局徵典押季費單 上海工部局定例，典當質押各店，按其每月生意之大小，加抽季費。蓋查其此一季內所支放銀兩若干，每千兩則科收二兩至七兩半不等。茲工部局將自英去年十月初至本年九月底止一年各典押店之生意，列章內。其各店不書字號，而僅寫號頭，茲照章將去年…
明日刊登 工部局徵典押季費單（二）

花園洋房分宅出售 …

房產出售 …

雙間四層住宅廉價出讓 …

杭州中城房地產出讓 …

高平房一間出售 …

新式洋房廉讓 …

出讓小五金廠 …

南市鹹瓜街·小東門·老北門 …

召盤

解決生活 …

振泰木鋼器廠 北京路盆湯弄 （鋼具木器◆精美比衆◆長期包用◆歡迎參觀）
鋼字臺大王 電話93882

冲 推拿一指禪 **黃一照** 專治肝胃氣痛…

西裝十病院 嘉利

召頂

▲第一特區

召租（多則）…

▲第二特區

聲明

律師陶尹常代表俞阿糯女士聲明婚約無效 …

朱方律師代表楊仁端聲明房地產啓事 …

律師代表聲明字據作廢啓事 …

李謨律師代表潘禮記受買黃木桂君聲明州路基地通告 …

郭傳曾律師代表融慎記嶺路產公告 …

遺失

義泰興煤號股份有限公司對於福泰煤號聲明作廢抬頭 …

東南船廠啓事 …

遺失聲明 …

遺失存單聲明 …

遺失支票 ▲支票 股票 …

遺失圖章聲明 …

遺失田單聲明 …

醫藥

高而培醫師 …

氣喘 …

百日咳 …

胃痛 一笑散 …

（天然）白濁 除根草（世濟）…

朱少雲 同弟少琴 秘製 乳岩丹 專治乳岩乳癖乳癧乳疽…

普遍贈送

申報鉛筆與拍紙簿

贈品辦法

申報 十種人事分類 廣告

本館為優待刊登廣告者起見，特備鉛筆與拍紙簿以為贈品，凡刊登廣告者，均得隨時向本館領取。

本月底前向下列各大戲院訂閱「亞洲影訊」全年紙收三元五角聯合訂閱四份共收十二元

怡紅酒家 南京路七四八號 雅廳潔房 高尚粵菜 物料精良 烹製標準 精美茶點 適口味道 出席 電話 八三三六六

美琪 電話 六一一九一
今天隆重獻映 二時半 五時半 九時一刻
絢爛五彩歌舞大偉構
蓓蒂葛蘭寶 唐亞曼契 七大明星 百餘美女 加映五彩卡通珍聞

美月琪花 八大名曲
費雯麗 勞倫斯奧立維 會銜作 忠魂鵑血 雲雨有！炮火無！太慘

大光明 電話 三三二二二
今天起獻映 二時半 五時半 九時一刻
鎗林彈雨人仰馬翻沙飛石走
約翰霍華 洛泰夫密 愛倫堀露
劉匪遊騎記

三千餘人合演
機械化匪軍直入長驅 俠客式遊騎四面進攻
巧取豪奪無法無天……惡鬥有聲有色
姊妹大打出手丈夫吃盡苦頭 姊姊要男人！妹妹要老公 盤夫索夫

南京 電話 三三四三一
今天榮譽獻映 二時半 五時半 九時一刻
熱情幻境甜吻激盪心聲
芳狂採蕊 甘露酒 備難！
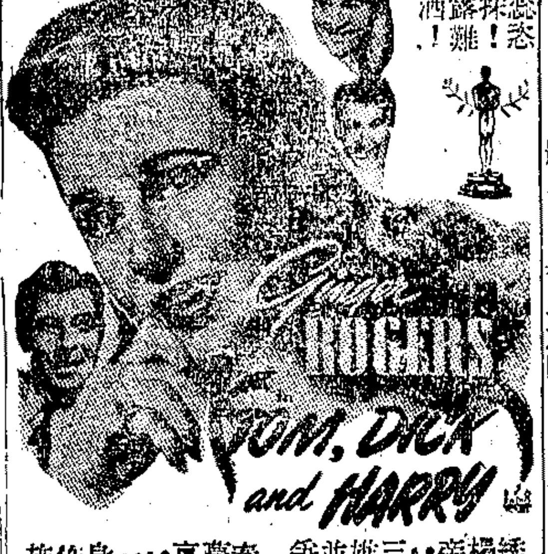

榮膺金像獎女人萬歲 琴吉羅絲 繡楊旁 喬治茂萊 三雄並爭 麥瑞 一身倚施
喬治茂翻 亞倫馬旭 裴琪斯梅雷狄斯
游蜂浪蝶 奇艷喜劇
加映狄斯耐氏五彩卡通時代的進展

南京 今晨十時半正 徵集玩具 慈善戲
△不收券資 △祗要玩具 △無論新舊 △不計多寡
上海扶輪會發起徵募兒童玩具於耶誕節分贈貧苦兒童 已數年 本日以來 影片公司 贊助 選映
短片集錦 狄斯耐五彩卡通及滑稽短片
本院設臨時玩具徵發處 女界各顯 貧兒之惠 欣然而來 共襄盛舉

國泰 電話 七二一七五
今天日夜獻映 三時 六時半 九時一刻
大明星瑪格蘭洛克荷新傑作
含冤少女記
淫婦謀殺親夫！弱女含冤入獄！
一位小家碧玉 兩度被誣下毒，險些兒上斷頭台！
使你提心吊膽 使你盪氣迴腸

清歌妙舞迴風熱吻銷魂
歌壇艷侶

大華
今天四場 二時 四時 六時半 九時三刻
家主婆要離婚 公主裝瘋病
威廉鮑惠爾 茂娜洛埃
一對標準銀幕夫妻合演 風流艷趣空前喜劇
奇趣橫生

痴鴛情鴦 米高梅超特作
小事化無 大事化小！ 多事小姐

卡爾登 (昌興公司)
明天日場 二時半 四時半 開映
座價 五角 六角 七角 連捐
宋雅 海妮 主演 夜開花
今日日場 話劇 我的愛 三十日起映 蘇聯名片

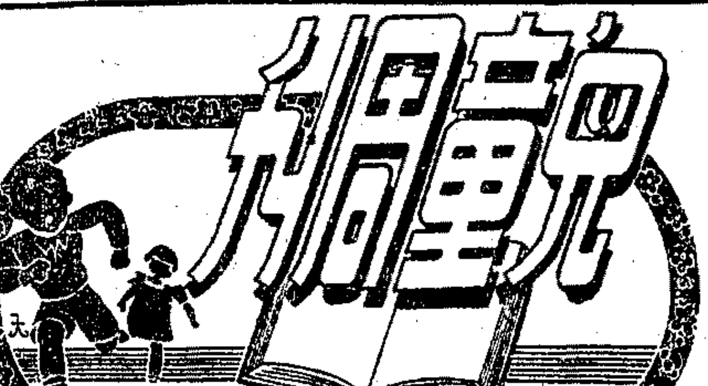

兒童與科學

楊春綠

「二十世紀是兒童的世紀」，這是現代兒童很足引以自豪的一句話。可是小朋友們不要忘記，二十世紀也是個科學的世紀，所以，二十世紀的兒童，都要有一個科學的頭腦和一雙科學的手，來應付這二十世紀的科學世界，才配做這世紀的主人翁。

小朋友在學校裏學習的「自然」，便是增進你們科學知識的學科，能把你們的頭腦變成一個科學的頭腦。你們應該用心去學習，深入地推考，細細地研究，求個澈底的明白。在課外，還要多看科學的書報，並且常常和大自然接觸，實地觀察自然界的一切事物，獲取豐富的科學知識，以充實你的科學頭腦。

光是一個科學的頭腦，還是不行，更要加上一雙科學的手。「用手又用腦，才是大好老！」你們見過這個標語嗎？在實驗之中，才可以造成一雙科學的手。所以，你們有了科學的知識，就該親自動手，去做科學實驗。

這樣手腦結合起來，不但可以增加研究的興味，而且還能創造新的事物。要知道，任何偉大的發明家，他們也不是什麼天生的怪人，我們的腦和手，和他們並沒有兩樣，有為者亦若是。

親愛的小朋友！現在我們的國家正在苦難中奮鬥，我們還不急起直追，負起推進科學的使命，迎頭趕上去嗎？

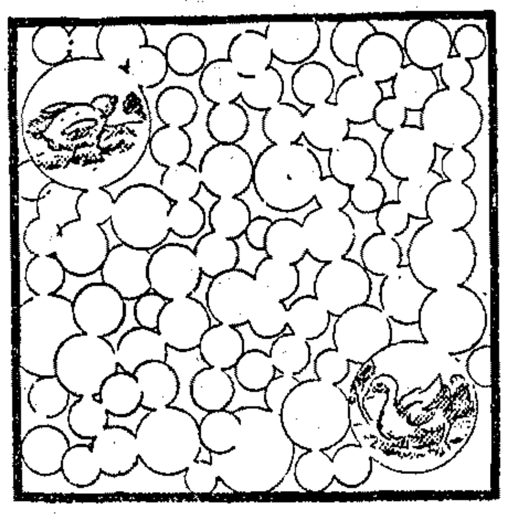

有一天，鴨哥哥和鷄弟弟一同出門遊玩了，半路上鷄弟弟不見了，鴨哥哥找了許久找不到，你們小朋友能不能代它找到嗎？

·朱德熊作·

扶輪社與舊玩具

彩呆

扶輪社這個名詞，我們也許已聽熟了吧？還是一個團體，但是一個團體不同。組織的方法和別的團體不同。不拘國籍，各國的士女，都可加入，每星期開會一次，召集人由社員輪值，扶輪社的名稱，就因此而來。而且開會的時候，也不拘儀式，特別的一點，就是社員集會，絕對不談政治問題。

扶輪社的歷史，到現在還祇三十多年，當初僅由美國芝加哥幾個人發起這個團體，可是三十年的今日，有幾千之多，而滿遍整個世界，加入的社員，也以萬計了，發展不可謂不速。在中國，像北平，南京，漢口，廣州，上海等各大都市，而今也都有扶輪社的成立。

扶輪社員感情，一方在聯絡社的宗旨，一方在做些慈善事業。像上海的扶輪社，照例除每星期四集會一次外，在耶誕節一定要做些善事，最特別的就是徵集苦兒玩具。除了登報徵求破舊玩具之外，更公映影片，不收票資，祇收新舊玩具，每人一件。

目前時局雖非常混沌，但扶輪社此項工作，本年繼續進行。因為他們看到在慈幼機關中，不知有多少兒童，他們終年不見玩具的面目，非常可憐。所以徵集破舊玩具，加以修理之後，在耶誕之前，分給貧苦兒童，當一份禮物，使他們可和別的兒童一樣，有玩具可玩。

十月廿六日，就是這一個星期日，上午十時半，扶輪社假南京大戲院公映徵集玩具新片。你要去看影片，不必花錢，祇要拿一件舊的玩具去。好在破舊玩具，放在家裏，毫無用處，不若拿去，既可看到電影，又可使苦兒得到玩具，原是一舉兩得，小朋友們何樂不為呢！

扶輪社有着一個玩具醫院，所以徵集到了破舊玩具，儘有不少專家，修理玩具，經過種種方法，每一個玩具修理過後，就像新的無異。修好之後，再在耶誕節分給全上海的苦難兒童，這也是一件值得贊助的慈幼工作吧？

中國醫院概況

▲組織縝密設備齊全
▲赤貧免費接生造福平民

中國醫院，由王伯元醫師主持以來，悉心擘劃，規模大備，內部組織嚴密，各項設備齊全，主治科目，計分內外科，小兒科，產婦科，眼科，戒煙科，心肺科，胃腸科，皮膚科，泌尿生殖科，急救服務，耳鼻咽喉，X光，物理，電療等，各科均由專門醫師負責治療，以豐富之學驗，熱誠服務之天職，故就診者，輒皆應手而愈，而該院亦因以聲譽鵲起，診務日益發達，造福病家，實匪淺鮮，該院附設虹口平民產科醫院，辦理安全接生，成績昭著，對於赤貧產婦，並可免費接生，熱心服務，故尤博得社會稱許，該院總院址提籃橋華德路，分院新閘路派克路，電話五〇〇〇四及三七〇四七，此外並無分院云。

中國保健會 儲麟蓀醫院主辦
保障兒童健康！減輕家庭負担！
歡迎無病的，有病的，或自己不知有病的，男女老幼，共會實行！入同！
預防勝於治療！治療科學化！
早診防止重病！健康大衆化！
醫院霞飛路一八二七號電話七九八二八
診所靜安寺路八〇三號 電話三五六七八

滬光 電話：八四〇五六
明晚九時一刻獻映
轉變！邁進！
◀現已售票▶
新題材！新手法！新作風！新藝術！

中國聯合影業公司 華成出品
顧蘭君 劉瓊 —主演—
生路
貧富懸殊！子嗣有無！
窮人的孕 富者的夢
青年夫婦當前問題
監製：張善琨 編導：李萍倩

我失學了

遜

我是一個沒有恒心的人，不要說別的，就是讀書，也沒恒心。父母給我付了學費，本來應該好好地讀書；但是我這脾氣壞極了，偏偏日夜吵着要學生意。終於在上星期六的一天退了學，投到一爿製藥廠中去。在那裏，從早到晚要我做十二小時，偌大的機器，二天以後，我實在吃不消了，於是，又回到了家中；但是，我因此就失學了。

小朋友們！你們看了上面的一段事實，希望你們一心一意的讀書，不要像我這樣沒有恒心，辜負了父母的一番心血。

再談最厲害的飛機

金簇

上一次，阿戀的哥哥只講了一個關於無聲飛機的有趣的新聞，因為有一些事而中斷了他的話頭，於是阿戀隨時在找尋好機會，來要求他哥哥繼續的講下去，因為他實在聽出滋味來了。居然在一天的下午，傍晚的時候，他哥哥正躺在沙發上在看報，他便抓住了這一個機會對他哥哥說：「哥哥，你上次不是答應我，如果有機會，再把最厲害的飛機講下去，今天的機會不是很好的嗎？你能不能再講下去嗎？我對於飛機是最喜歡聽的。」

「好，講下去，上次是講的無聲飛機，今天講的是一種裝大砲的飛機，也可算是最厲害的飛機了。這種裝置大砲的飛機，是由英國人發明的，到現在已經成功了。聽說這種飛機，每一小時能飛二百多英里，還速度是好算快的了，而且在飛行的時候，還可開砲攻擊，並能很準確的擊中目標，開砲的人可以安然的坐在飛機的艙裏，瞄準所要攻擊的目的，不論在什麼地位，砲彈一開出去，射中目標可以說是一定的；因為砲彈的開出去，不是用人工的，完全用一種自動的裝置，和裝中兵艦上的砲座開砲的情形一模一樣。還有一種撒佈防空塵的飛機，這種飛機不是攻擊對方，而是防備對方飛機的濫炸城市，也是英國人發明的。據說這種防空塵是一種像烟霧一般的金屬粉末，一聽得對方飛機來進襲警報的時候，防空的飛機立刻升到空中去撒佈防空塵，祇要幾架的飛機，在短時間內，便能夠把一個緊要城市的天空四周，密佈了一層看不見的防空塵，任何對方的飛機一入了這塵霧中，金屬的粉末便能破壞對方飛機上的發動機，它便不能再前進，而有墜下的可能。假使對方飛機已知道了防空塵的高度，而要飛到防空塵的上面去，如果對方是巨型的轟炸機的話，實是一件最困難的事，所以還是一種安全的防空的妙法，不過使用起來也不是一件容易的事情，因此至今在報紙上還沒有看見利用這個方法來防空的。還有一種烟霧噴射飛機，外形和軍用機一樣，不過在機中裝置一座噴射瀝青（俗叫柏油）烟霧的機器，在轟炸的時候，便不須飛到低處去擲彈，只要在空中把瀝青再加上濤藥和容易燃燒的藥品所製成的炸彈，投擲下去，那彈便在空中噴射烟霧後才落地，便可燒毀對方的一些築物，更可悶死兵士等，還種飛機是很可怕的了。最後有一種神秘飛機，是美國人發明，利用無線電機來自動駕駛，所以在飛機裏不需要一個人，據說在太平洋上飛行了三小時，速度也很快，結果已算成功。在戰爭中，只要把這種飛機滿載了炸彈，飛到對方去轟炸，如果遇到了意外的話，至多損失了一架飛機，而不須犧牲一兵一卒的生命了。這幾種都是最厲害的飛機。」

雲飛汽車 民國八年十月創辦
日夜出租
電話 30189
牌子最新 服務最好

今天日夜開映 三星期四

巴黎 電話：八五二〇五 下午四場 二時 五時 七時半 九時一刻
貴克奈 薛尼托勒 偵探鉅片 黑鈎怪人
海上權威 巡洋艦 魚雷艇 潛水母艦 航空炸彈 機艦戰鬥 一律出動 新式戰術

金門 今天日夜四場 二時 五時半 七時十分 九時正
安娜妮格兒 (熱歌艷舞成功傑作) 聲色犬馬之好 喜怒哀樂之情

日暖花香 名歌八支 悅耳怡情 火樹銀花 城開不夜 高歌狂舞 樂乃未央
今天星期日十時半早場 ★勞勃杜奈主演★ 恩仇記 (座價前後一律七角)

光陸 電話：一七一〇〇 今天三場 二時半 五時半 九時一刻
蓓蒂黛維絲 恨海 情謊記 肉體得歡慰
無上妙片 情天 魂受刑
勇武俠情鉅片 雪地沉冤

麗都 電話：九九二二二 二時半 五時 七時 九時一刻 晨十時半
白蓓蘭 丹妮史 亨利方達 香艷浪漫 心醉魂迷 落鱗鞋
今天上午加映早場 俠義偵探 趣妙鉅片 風流私探

辣斐 電話 八一三〇 辣斐德路貝勒路口
新鐘 一時 三時一刻 五時一刻 七時一刻 九時一刻 價目 一元八角
華雷斯皮萊 吉馬斯 合演
公共租界禁映 今日第十八天開映

擊沉八十三艘 秘密武器！閃電戰術！
飛雷掃海
今晨十時半本片加映一場

西海 三時 五時一刻 七時 九時半
周璇 領銜 韓非 客串 張恨水原著

今晨十時半 勞萊哈台 滑稽長片 (怕老婆) 上下 幼童 二角 三角
悲慘少年 新歡 誘惑弱女 子失足含恨
夜深沉 周璇大唱平劇

卡德 新新影宮★ 新閘卡德路 電話三三六五八二
二時半 四時半 七時半 九時半 三角 六角 五角 九角 (連捐)
欲罷難能今天再映 米高梅獻映 泰山得子 約翰薛飛兒
綠野仙踪 童話巨片 下期五彩
今晨十時一刻 勞萊哈台 滑稽大會 幼童一律二角

大滬 愚園路靜安寺路口 電話21989
今天 二時半 五時 七時 九時一刻
佐麥偉大 昨天客滿 克利 一萬餘人合演 戰事巨片
WELLS FARGO
亂世鴛鴦
看！快馬神鎗大敗綠林好漢 看！運金專車殺開一條血路
衝鋒！ 廝殺！

中央 址六馬路雲南路 電話九〇七八二
(時間) 二時 五時半 七時 九時一刻 (座價) 樓下一元 樓上一元八角 月樓在內 連捐
今天開映聯美出品 佛學鉅片 陸露明 顧也魯 楊柳賀賓開宏達演
目蓮救母 陰曹遊十殿 轉輪化黑狗 地藏王
今晨十時 周璇主演 天堂 黑 (樓下三角 幼童二角)

明星 地址派克路 電話三五〇九〇
(新鐘) 三點 五點半 七點半 九點 四角 五角 (另附娛樂捐)
今天歌唱名片 狄安娜 凡不傑作 花月佳期
今晨十時半映 李阿毛與僵屍 上下一律三角

恩派亞 電話八〇二〇六一號
三時 五時一刻 七時半 九時 樓下五角 樓上六角
李綺年 張翠英 主演 風流寡婦
今晨十時早場開映 (白楊) 社會之花 樓下二角

浙江 今天開映四場
開映時間 二時半 四時一刻 七時一刻 九時半 座價 樓下八角 樓上一元
詹姆士賈克奈 主演 緊張刺激 社會巨片
血洗黑獄記
上午九時開始預售各場戲券 請早購票
今早十時半加映正場一場

亞家 白克路太平橋
(新鐘) 三時 五時一刻 七時半 九時半
王元龍 黎灼灼 合演 波斯國 探險
中國 宮月寶 全部阿剌伯奇裝納鵜 古國人妖
★今晨早場★ 周璇白雲演 天涯歌女 上下三角四角

新新大戲院 靜安寺路雲飛車行旁
今天五場 二時半 五時 七時半 九時一刻
今晨十時半加早場
哀艷 熱烈 五彩 文藝 巨片
楊麗泰 洛麗 巨星 雷夢娜
大明星 五彩戰爭片 鼙鼓聲動
樓下一元 樓上一元五角 電話二一七〇八

光華 (四場) 二時半 五時半 七時半 九時半 四角 五角 半加捐
周曼華 徐風 主演 夫婦之道
御夫術 澈底公開 戀愛經驗 從頭細述
今晨十時半 華雷斯皮萊 自由萬歲 三角 二角

九星 福煦路
二時 七時 一時半 樓下 五角 樓上 一角 連捐 巴塞 羅繆 蒲雷
主演 海外探險名片巨片 魯濱遜飄流記 家庭
今晨十時半 滑稽大會 上下三角
明日開映 革命叛徒 不日獻演 越劇 「儂是誰」

杜美 電話七七五八〇
二時 五時半 七時一刻 九時 八角 一元半 二元
泰羅鮑華 桃樂絲拉摩 愛普盧 中文字幕
深刻 香艷 歌舞 愛情 緊張 幽默 音樂 鉅片
晨十時半 秀蘭鄧波兒 小玲瓏

滬西 北山西路
二時半 四時半 七時半 九時半
上下 六角 一律 兒童 三角 連捐
時裝 諷刺 幽默 巨片
李麗華主演 玫瑰飄零
賞來數粒 煤球 論油 講滴 諷刺 兩力

平安
兩時 五時 七時 九時半 一刻
鮑勃霍 險 驚險 … 噱頭 天 鬼 古堡 捉妖記
未滿十六歲之兒童不招待 怪人復活 星期日早場

榮金 康悌路
三時 五時 七時 九時半 半正
王雅 文 路 珍 申曲 滬語 巨片 恨海難填
感人肺腑 熱淚 今晨加映早場

共舞台影戲 (明晨早場) 上午十時 三角 一律 上下
路明 王引 (主演) 柳迎春 (與) 薛仁貴
(明天兩場) 相思寨

中央運動場
回力球
今午二時半起賽
六人單打十盤
特加業餘錦標賽 中西十選手
人人有奪取錦標力
(一)陶遜 (二)錢愛 (三)愛雪 (四)葉伯 (五)……
(六)傑尼 (七)卡奧 (八)楠但 (九)克劉 (十)康地
司格 永 多蓬沙 昌 夫道 沙
情況熱烈不可不看

高等粵菜館
南華酒家
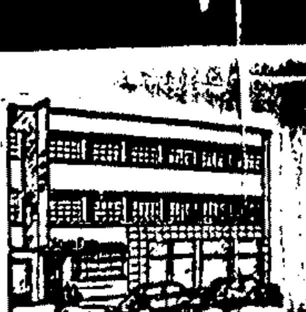
中心地點 最高食府 設備富麗 菜餚豐美
上午十一時開始營業
上海南京路七五五號 電話九二五九二

金城
今天下午開映四場 二時半 五時 七時 九時一刻
今晨十時半加映一場 座價一元
嶄透！

一身是膽 足智多謀
鼎鼎大名女俠
楊志卿 嚴化 李麗華 楊柳 譚光友
紅蝴蝶
一匹馬三支鏢橫行天下 白晝伏黑夜出殺盡奸人
華藝武俠巨片 吳文超導演

國聯
廣洽卿路447號電話[illegible]6261
下午四場 二時半 五時 七時半 九時一刻
新鐘 一元二角 對號 一元八 二元五
粵伶祭酒 譚蘭卿 影劇泰斗 馬師曾
雙雙銀幕唯一結晶
全部歌唱 ·今晨早場· 全部粵語
十時半映 本片一律一元
贏得青樓薄倖名
戲水鴛鴦情意密·奸夫淫婦天網恢恢
富麗堂皇無與倫比 客滿 悲歡離合極盡曲折
廣東觀眾皆來歸我 上海觀眾亦以先睹為快！

金都
電話三一
今天下午三場 二時半 五時半 九時一刻
最後三天
今晨十時半映：七重天 周璇主演

暗室密談 杯酒交歡 擁抱接吻 一片春光
國華奇情美藝巨片 何兆璋導演
周曼華 呂玉堃 周起 馬笑儂 袁紹蘭 許午（合演）
鬼戀

大上海
廣洽卿路五百號 電話九三三三三
今天四場 連早場 二時半 五時半 九時一刻
座價 一元半 二元 三元
今晨加映早場（一律一元半） 星期一日上午十時半映

監製張善琨 編導王次龍
歌女紅牡丹
窗內·窗外 愁雲·慘霧 父母·兒女 舊恨·新怨
李景波 王乃東（主演） 顧文宗
銀壇霸王 王元龍 （電影皇后）胡蝶 南國影帝 吳楚帆
上午十時售票
中國聯合影業公司繼孔雀東南飛後大貢獻

滬光
電話八四〇五六
今晨（十時半）加映一場 上下一律一元七角（務請早臨）
今天三場 二時半 五時半 九時半
尋開心活爺·搶新娘喜事·變死爺。
全新拷貝 決無斷頭 話無漏聲！

周璇 關宏達 馬陋芬
貞節坊下 烈女偷男 人老虎前 色鬼調搶
喜臨門
明晚獻映 劉瓊 顧蘭君 ★生路★
李萍倩繼「生離死別」後更驚人傑作。
現已售票！

新光
今晨十時半加映 本片一律一元
寧波路廣西路口 電話九〇九九四
下午四場 二時半·五時·七時·九時一刻
最後七場
黑衣盜
藝華出品 張翠英 鄭重 主演
緊張非凡 離奇莫測
明晚九時一刻獻映華新巨片
小婦人
袁美雲 梅熹 主演 （詳見另一大幅廣告）
火速購票

新舊劇話　沈少卿

論譚富英的嗓音

每一伶人的嗓音，因環境關係，必有變化，㈠年齡的增進，由童子音變為少壯時的音，再變為蒼老；㈡用工的勤惰，不常用工，嗓音生澀，像鋼鐵生銹；㈢身體的強弱，身強氣充，嗓音大而有力，衰弱有病態，則氣短音空。

譚富英在富連成坐科時，才十二三歲，他初出台唱戲，我就聽過，音是童子音，腔是科班的普通腔，人生得相貌不錯，比現在胖得多，很討人歡喜，後來倒了嗆，嗓音好久不出來，調門很低，唱着很費勁，因此改了低腔，對付嗓子，不免帶了一點鼻音，這樣子有很長的時期。後來他看着馬連良獨出鋒頭，這纔發憤用工，居然能把嗓音練得很寬，且又高又響，一躍和馬連良打個平手。這幾年譚馬二人，為顧全同行同科的義氣，兩下相讓，不肯同時在上海兩個舞台上對壘，這是一種很好的辦法。上次富英在更新演唱，我聽了幾次，嗓倒寬亮，亦很為賣力。此番他又在大舞台登場，有聽過他唱的人說：嗓音比上次稍覺窄些，我聽這話，很為罣心。富英唱摘纓會的這天，被我聽到了，這齣戲本是老戲，意思很好，但嗓子稍冷，唱句不甚多，有許多人聽着不大過癮，我亦不去評論，今單論其嗓音，比其上次進退如何？富英去年在更新時，嗓音之寬，可稱無敵，但我細品其音，尚覺寬而不緊，有一證據，嘡調不起，乃是不能逼緊喉嚨的緣故，如今我聽他唱摘纓會的嗓音，比去年較為充實緊勁，放大的地方，亦能響堂，照此看來，富英的嗓子，是有了進步，想必嘡調亦能上去了，這是一件喜事。其父小培應該說：「待我謝天謝地」其祖英秀，泉下有知，亦當含笑云：「有這嗓音，方不愧是譚門後代」了。我還有好心獻上，我勸富英，把唱工再追求，身體再保養，好讓我們聽着解解愁恨。

遊藝界

上海扶輪社今晨映免費電影
▼一件玩具換一票

新影

整個世界雖充滿了恐怖，時間卻過得那麼快，耶誕又離得不遠了。上海扶輪社，照例在耶誕之前，要公映幾次徵集玩具影片。把徵集到的玩具，分發給終年沒有看見玩具的苦兒。

此徵集玩具影片，本年繼續公映，第一次已定於今日（星期日）上午十時半，假南京大戲院公映一場。所映的影片，卡通·新聞·滑稽片等，無所不有。

去看電影的人，不必破鈔，祇要帶一件玩具去，就可換到門券一紙。玩具的新舊，倒是不拘的，倘若沒有玩具，那當天在戲院門口，也有玩具出售的。

所有舊的玩具，徵集到後，立即送到扶輪社的玩具醫院去修理，務使耶誕時節，能够當做一份禮物。發給全市慈幼機關中的苦兒，扶輪社預定的目標，可徵集玩具一萬件。所以在南京作第一次公映影片後，說不定還要在其他影院公映呢。

梨園瑣記

鄔人武

◆黃桂秋貫大元合作，武生梁慧超准加入，貫與劉硯亭貫盛吉後日可抵滬。

◆周信芳停演後，又有往請登台者，一切條件特別優厚，正在磋商中。

◆劉漢臣拜趙如泉為義父，楊寶森收一金姓者為徒。

彩排彙誌

雅社票房定於月之二十八日假座寧波同鄉會彩排；劇目有陸錦榮周禧如雙演拾金，錦榮虞季眉斬經堂，胡國榮小弟弟兩將軍，吳友石賣蓮燈，汪步新捉放，均係精彩傑作。

◆申新二廠同仁組織之聲社票房，訂十一月二日假貴州路湖社舉行首次彩排，劇目日塲有唐秋君之黃金台，余璋基之白門樓，邵曾璇六月雪，許景濂陳文之朱仲華四郎探母，恨竹軒主天堂州，映溪居士榮本道失空斬，夜塲有朱仲華柏德軒主李文蓉三娘教子，恨竹軒主捉放曹，李瑞庭邵曾璇計，孫慈劉小農金焦山人連環套，映溪居士珠簾寨，陳受之余璋基御碑亭。

四季糖
丙康藥廠出品 香甜適口 人人愛服 防治傷風 藥效最著 公司藥房均售

棋苑

南田連學正編

第三六〇局　岑馬爭功　齊小齋擬　紅先勝

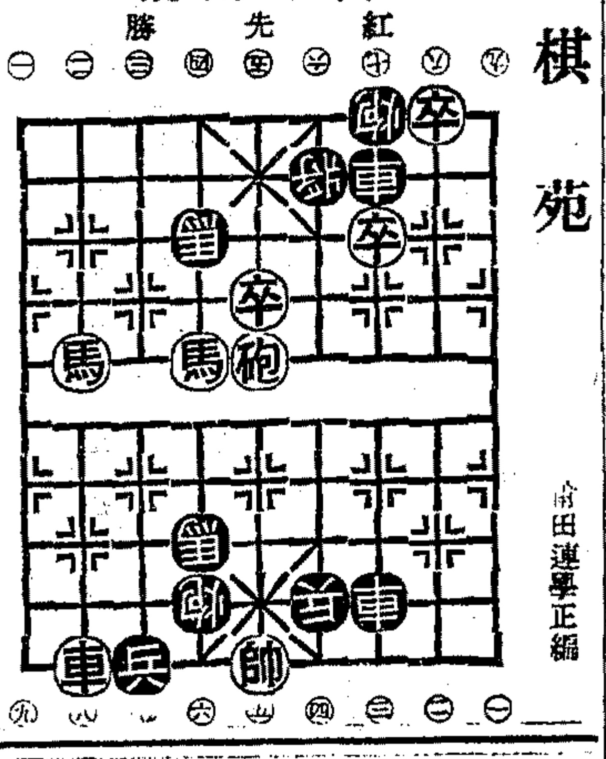

第三五九局「魚中藏劍」著法如下（紅先勝）

卒七平六　將五平六　卒四進一　士四進五　車六退一（勝）

車五平四　卒五平四　砲四平六　砲七進一　馬五進三

卒六進一　將六退一　砲六進五　馬五進三　砲七平九

將四平五　卒四進一　士五退四　車六進八　馬三退一

卒六平五　將六退一　馬七進五　馬三退五　車六進一

血雨瓊花

顧明道

第十八章　誓掃匈奴不顧身

俺生的一副銅筋鐵肋，吳將軍不令俺在戰塲上痛痛快快的多殺幾個流寇，卻反教俺去做崑崙奴，代他盜出紅綃，俺老張雖是個粗莽武夫，計算起來，卻不值得，不比在承平之世，俺受了吳將軍的豢養，代他幹一下子，也無不可。此刻俺卻不願做私人的走狗」陳飛道：「吳將軍倘能決心和流寇厮殺，早應該起了人馬，殺上北京去，方是道理，那麼他的寵姬也能從流寇手裏救出來了。誰教他退到這裏來，一任那流寇猖獗的呢」？白十二見大家都不贊成三桂的請求，他知道張蒼虬等眾人性情豪邁，直爽，不論什麼事，據理直言，不談所私的。既然他們都如此說，這件事料來難有希望了，便說道：「小弟也不過轉達吳將軍的意思，諸位若然不願前去，當然不敢勉強，我等且多喝數杯」。張蒼虬道：「要教俺喝酒，俺必遵命。醉臥沙塲君莫笑，古來爭戰幾人回，倘然喝够了酒，出去厮殺一回，雖死亦甘。現在退守於此，實在沮喪士氣的，不敢贊同。」柳隱英微笑道：「小弟現知吳將軍的性情很多猶豫遲疑，缺少果決，要求他擔當重大的責任，是很難的事，我前番所說的話不幸而中了。料他一顆心完全繫戀在寵姬身上，國事倒在後面呢」。（二〇一）

唯一強身特效補劑
腦力丁
四大功能 補腦 強腎 固精 長力
補力大 奏效速
公司藥房均售
遠東總經理 上海[illegible]行

新光
明晚九時一刻獻映 現已售票
中國聯合影業公司 華新出品

小婦人
袁美雲 梅熹 主演
監製 張善琨 編導 岳楓
海角天涯 伊人何處 哀婉曲折 十分動人
暴富變為赤貧 邂逅竟成永訣 婚姻賣買而來 青春轉瞬以去

世界書局新書
「愛廸生傳」

書名	實售
科學家列傳	二．四〇
五十科學偉人	二．一〇
大發現大發明家故事	一．五〇
白手成家人傳	一．五〇
黑人成功傳	一．八〇
現代歐美女偉人傳	二．四〇
世界三百名人圖誌	二．七〇
近世紀六十名人像傳	七．五〇
中國名人傳	二．四〇
陳鶴琴自傳我的半生	一．八〇

附生平事蹟年表及有關書籍論文目錄 銅版紙插圖廿三種 全書都二十七萬言 西蒙茲著 孫鑿蓀譯 實售國幣四元五角

東方
高尚話劇 八時開幕
座價 八角 一元五角
電話九二二七〇
今夜公演
亂世女郎
火速定座

銀槍盜
龔秋霞 —參加合作—
直搗龍潭虎穴 格殺巨奸惡棍
中國唯一武俠大明星 張慧冲 重登銀幕之得意作

張善琨 方沛霖
金都：後晚獻映

新新有限公司主辦
綠寶劇場 新都
高尚話劇 文化申曲

定座電話九四四四四
日場三點半 夜場八點半
座價 二元半 一元六 一元二
★今年好戲只此一部★
騷動全上海 軋坍賣票台
不消說得 連日客滿
姜明 陳秋風 導演 編劇
轟動北平香艷大血案
春阿氏
科學變景電影技巧 冰雪聰明桃李艷 青春作伴有痴心
集中人力財力 劇壇空前偉構

定座電話九〇六三七
日場三點半 夜場八點一刻
座價 二元 一元半 一元
今天日戲 悲戲
碧玉簪
祇演一天 請即早定座
今天夜戲（趙雲鵬編）
血淚
最後一場
申曲冠軍 施家劇團 全體演出
老飯桶 新編 ★明天公演◉孤女飄零◉

辣斐劇場
電話七七〇〇〇
辣斐德路拉都路西
上午十時開始定座
時間：日三時·夜八時
每天日夜兩場
最後四天◆決不展期
妙峯山
◆紀念蔡元培先生◆ ◆學界優待二元對折◆
上海劇藝社演出
下期名劇重演「賽金花」

璇宮
電話三六九六五
時間 日二時半 夜八時 新鐘
座價：三元，二元，一元
天風劇社演出
祇有今天
〈明天禮堂出租暫停〉
最後兩場 擁擠勢必 請先購票
姚克編劇 費穆導演
清宮怨
吳伯勞編劇 仇銓導演
愛
廿八日起日夜開始演出 今日開始售票
注意 梅花夢 注意
優待學生職業青年憑證購一元券對折

天宮劇場
中國旅行劇團
廣洽卿路二馬路口電話九七九八八
日夜獻演 三時 八時 元半·三元（電話送票）
編劇 藍田 導演 吳景平 主演 孫景路
纏綿，悲壯，激昂
將軍血戰死 最後四天 以慰美人心
黃沙萬里美人心
旗開得勝 馬到成功 永久團結 沙漠復興
★啟事★
敝塲迭接觀眾函電，要求中旅重演曹禺名劇，茲經敝院向中旅情商，已獲允准於下期三晚塲起獻演「原野」一劇，惟以敝塲劇目早經排定，本年不擬重演其他曹禺劇目。

上海聯藝劇團
卡爾登
電話[illegible]
（[illegible]）
新鐘日場三時·夜場八時
電話定座保留至開幕前一刻鐘
座價 樓下 三元 五角 二元 一元 樓上 三元 二元 一元
今天日夜公演
寶貴編劇 佐臨導演
好評愈多 賣座愈盛 情況熱烈 如火如荼
蛻變
更生中國的曙光 時代女兒的照片 是悲壯的詩篇 是光輝的史蹟